

WD My Cloud™

Osobné úložisko typu cloud

Príručka používateľa



Servis a podpora spoločnosti WD®

Ak narazíte na akýkoľvek problém, prosíme vás, aby ste nám ešte pred vrátením výrobku dali možnosť problém vyriešiť. Na väčšinu otázok technického charakteru dostanete odpoveď v našej znalostnej báze alebo od e-mailovej podpory na adrese <http://support.wd.com>. Ak odpoveď nie je dostupná alebo dávate prednosť osobnému kontaktu, kontaktujte spoločnosť WD na jednom z nižšie uvedených telefónnych čísiel.

Váš výrobok zahŕňa 30 dní bezplatnej telefonickkej podpory počas záručného obdobia. Toto obdobie 30 dní začína dátumom prvého telefonického kontaktu s technickou podporou spoločnosti WD. E-mailová podpora je bezplatná počas celého záručného obdobia a znalostná база je k dispozícii 24 hodín denne sedem dní v týždni. Aby sme vás mohli nepretržite informovať o nových vlastnostiach a službách, nezabudnite zaregistrovať váš výrobok na internetovej stránke <http://register.wd.com>.

Využitie podpory on-line

Navštívte internetovú stránku podpory produktu na adrese <http://support.wd.com> a vyberte si z týchto tém:

- **Downloads** (Na prevzatie) – prevezmite si ovládače, softvér a aktualizácie pre svoj výrobok WD.
- **Registration** (Registrácia) – zaregistrujte svoj výrobok WD a získajte najnovšie aktualizácie a špeciálne ponuky.
- **Warranty & RMA Services** (Záruka a služby RMA) – získajte záruku, výmenu produktu (RMA), informácie o stave RMA a o obnove dát.
- **Knowledge Base** (Znalostná база) – hľadajte na základe kľúčového slova, výrazu alebo čísla odpovede.
- **Installation** (Inštalácia) – získajte pomoc on-line pri inštalácii výrobku alebo softvéru WD.
- **WD Community** (Komunita spoločnosti WD) – zdieľajte svoje názory a spojte sa s ostatnými používateľmi zariadení WD.
- **Školiace stredisko** – Získajte maximum z osobného úložného zariadenia typu cloud (<http://www.wd.com/setup>).

Kontaktovanie technickej podpory spoločnosti WD

Pri kontaktovaní podpory spoločnosti WD majte k dispozícii sériové číslo svojho produktu WD, verziu systémového hardvéru a softvéru.

Severná Amerika		Tichomorská oblasť	
Angličtina	800.ASK.4wd (800.275.4932)	Austrália	1 800 42 9861
Španielsky	800.832.4778	Čína	800 820 6682/+65 62430496
		Hong Kong	+800 6008 6008
		India	1 800 11 9393 (MNTL)/1 800 200 5789 (Dôvera) 011 26384700 (Prvotná linka)
Európa (bezplatné)*	00800 ASK4 WDEU (00800 27549338)	Indonézia	+803 852 9439
		Japonsko	0120-994-120/00531-65-0442
		Kórea	02 703 6550
Európa	+31 880062100	Malajzia	+800 6008 6008/1 800 88 1908/+65 62430496
Blízky východ	+31 880062100	Filipíny	1 800 1441 0159
Afrika	+31 880062100	Singapur	+800 6008 6008/+800 608 6008/+65 62430496
		Taiwan	+800 6008 6008/+65 62430496

* Bezplatné číslo je k dispozícii pre nasledujúce krajiny: Belgicko, Dánsko, Francúzsko, Holandsko, Írsko, Nemecko, Nórsko, Rakúsko, Spojené kráľovstvo, Španielsko, Švajčiarsko, Švédsko, Taliansko.

Registrácia vášho výrobku WD

Zaregistrujte váš produkt WD a získajte najnovšie aktualizácie a špeciálne ponuky. Zariadenie môžete jednoducho registrovať online na adrese <http://register.wd.com> alebo pomocou inštalátora osobného úložiska typu cloud WD My Cloud, ktorý je k dispozícii v online školiacom stredisku.

Obsah

Servis a podpora spoločnosti WD®	ii
Registrácia vášho výrobku WD	ii
1 Dôležité informácie pre používateľa	1
Dôležité bezpečnostné pokyny	1
Poznačte si informácie o výrobku WD	2
2 Prehľad výrobku	3
O tomto systéme.	3
Informácie o školiacom stredisku	4
Obsah balenia.	5
Systémové požiadavky	6
Pokyny pred inštaláciou	7
Preventívne opatrenia pri zaobchádzaní s výrobkom.	7
Zobrazenie produktu	7
3 Začínáme	9
Fyzické pripojenie zariadenia	9
Svetelné indikátory LED	10
Začíname používať online inštalátor.	11
Začíname bez online inštalátora.	21
Prístup k obsahu Public Share (Verejné zdieľanie)	21
4 Zálohovanie a obnova súborov	24
Používanie softvéru WD SmartWare™ Pro (len systém Windows)	24
Používanie služby Zálohovanie a obnova v systéme Windows 7.	26
Používanie funkcie Windows 8 File History (História súborov systému Windows 8)	27
Používanie nástroja Apple Time Machine.	28
5 Správa zariadenia pomocou nástroja WD Quick View	33
Inštalácia aplikácie WD Quick View (Mac)	33
Prístup k možnostiam rýchlej voľby nástroja WD Quick View.	35
Kontrola stavu zariadenia	36
Spustenie softvéru WD SmartWare (systém Windows)	36
Bezpečné ukončenie softvéru WD SmartWare (systém Windows)	36
Prístup k zdieľaným zložkám	36
Spustenie ovládacieho panela aplikácie WD My Cloud	38
Priradenie disku (systém Windows)	38
Vytvorenie klávesovej skratky pre zdieľanú zložku Public (Verejné) (systém Windows)	38
Prezeranie vlastností zariadenia.	39
Sledovanie úložiska	39

Bezpečné vypínanie	39
Sledovanie upozornení	40
Vysunutie úložného zariadenia USB (Windows).	41
Odinštalovanie aplikácie WD Quick View	41
6 Prehľad: Ovládací panel	42
Spustenie ovládacieho panela	42
Domovská stránka ovládacieho panela	43
Získanie zákazníckej podpory.	50
Základné administratívne úlohy	51
7 Správa používateľov	52
O používateľoch	52
Prezeranie používateľov	52
Vytvorenie používateľa	54
Zmena hesla používateľa	54
Úprava používateľských nastavení.	55
Odstránenie používateľa.	55
8 Správa zdieľaných zložiek	56
O zdieľaných zložkách	56
Zobrazenie zoznamu zdieľaných zložiek	56
Vytvorenie novej zdieľanej zložky.	57
Nastavenie zdieľanej zložky ako súkromnej.	58
Vymazanie zdieľanej zložky	59
Miestny prístup k obsahu zložky.	59
9 Vzdialený prístup k úložisku typu cloud.	61
Povolenie prístupu k úložisku typu cloud pre zariadenie WD My Cloud.	61
Povolenie prístupu k úložisku typu cloud používateľovi	61
Mobilný prístup k mediálnym súborom pomocou mobilných aplikácií WD My Cloud	63
Cesta k vášmu osobnému riešeniu cloud	71
Prístup k osobnému úložisku typu cloud na webe	71
10 Konfigurácia nastavení.	76
General (Všeobecné)	76
Sieť	81
Médiá	84
Pomôcky	85
Oznámenia	89
Firmvér	91

11 Správa bodov obnovy	94
O bodoch obnovy	94
Vytvorenie bodu obnovy	94
Aktualizácia bodu obnovy	99
Obnovenie bodu obnovy	100
Vymazanie bodu obnovy	102
12 Prehrávanie/priame sledovanie videozáznamov, fotografií a hudby	103
Servery médií	103
Ukladanie mediálnych údajov	104
Povolenie/zakázanie služieb DLNA a iTunes	105
Prístup k osobnému úložisku typu cloud pomocou mediálnych prehrávačov	107
Prístup k osobnému úložisku typu cloud pomocou služby iTunes	108
13 Pripojenie pevného disku USB	110
Prehľad	110
Zapojenie disku USB	110
Pripojenie disku USB (len systém Windows)	111
Vytvorenie skratky pre disk USB (len systém Windows)	111
Príloha A: Technické parametre	112
Príloha B: Odstraňovanie problémov	113
Kontrolný zoznam prvých krokov	113
Resetovanie zariadenia WD My Cloud	113
Špecifické problémy a nápravné úkony	114
Príloha C: Informácie o súlade s predpismi a záruke	118
Súlad s predpismi	118
Informácie o záruke (všetky oblasti okrem Austrálie/Nového Zélandu)	119
Informácie o záruke (len Austrália/Nový Zéland)	120
Register	122

1

Dôležité informácie pre používateľa

Dôležité bezpečnostné pokyny
Poznačte si informácie o výrobku WD

Dôležité bezpečnostné pokyny

Tento prístroj bol skonštruovaný a vyrobený takým spôsobom, aby bola zaistená bezpečnosť osôb. Nesprávne používanie môže viesť k zásahu elektrickým prúdom alebo nebezpečenstvu požiaru. Bezpečnostné poistky v tejto jednotke vás ochránia, ak pri inštalácii, používaní a vykonávaní servisu budete dodržiavať nasledujúce postupy.

- Dodržujte všetky varovania a pokyny vyznačené na výrobku.
- Pred čistením výrobok odpojte od napájacej zásuvky. Nepoužívajte tekuté ani aerosólové čistiace prostriedky. Na čistenie použite vlhkú tkaninu.
- Výrobok nepoužívajte v blízkosti akýchkoľvek kvapalín.
- Výrobok neukladajte na nestabilný povrch. Výrobok by mohol spadnúť, čo by mohlo spôsobiť jeho vážne poškodenie.
- Výrobok nenechajte spadnúť na zem.
- Nezakrývajte štrbiny a otvory v hornej a spodnej časti zariadenia; na zabezpečenie správneho vetrania a spoľahlivej činnosti výrobku a na ochranu pred prehriatím otvory nesmú byť blokované ani zakryté. Vzpriamená poloha zariadenia zabraňuje jeho prehrievaniu.
- Výrobok používajte iba s takým typom napájania, aký je uvedený na výrobnom štítku. Ak máte pochybnosti týkajúce sa napájania, ktoré je k dispozícii, obráťte sa na predajcu alebo miestneho dodávateľa elektriny.
- Na napájacej šnúre nenechávajte ležať žiadne predmety. Výrobok nedávajte na také miesto, na ktorých by sa stúpalo po napájacej šnúre.
- Ak sa na napájanie tohto výrobku použije predlžovacia šnúra, skontrolujte, či celkový menovitý prúd zariadení pripojených do predlžovacej šnúry neprekračuje maximálny povolený menovitý prúd predlžovacej šnúry. Tiež skontrolujte, či celkový menovitý prúd zariadení pripojených do zásuvky neprekračuje maximálny povolený menovitý prúd poistky.
- Do otvorov v kryte zariadenia nikdy nekladajte žiadne predmety, pretože by sa mohli dotknúť miest s nebezpečným napätím alebo spôsobiť skrat, čo môže viesť k požiaru, alebo úrazu elektrickým prúdom.
- V prípade nasledujúcich situácií výrobok odpojte od sieťového napájania a vykonanie servisu zverte kvalifikovanému servisnému personálu:
 - Napájacia šnúra alebo zástrčka je poškodená, alebo rozstrapkaná.
 - Na výrobok sa vyliala tekutina.
 - Výrobok bol vystavený dažďu alebo vode.
 - Výrobok nefunguje správne, pričom sa dodržali všetky prevádzkové pokyny. Nastavujte iba tie ovládacie prvky, o ktorých sa zmieňuje návod na použitie, keďže nesprávne nastavenie môže spôsobiť poškodenie výrobku a jeho uvedenie do pôvodného stavu môže vyžadovať veľké množstvo práce kvalifikovaného technika.
 - Výrobok spadol na zem alebo sa poškodila jeho mechanická konštrukcia.
 - Keď výrobok vykazuje zreteľnú zmenu výkonnosti, kontaktujte zákazníčku podporu spoločnosti WD na adrese <http://support.wd.com>.

Poznačte si informácie o výrobku WD

Nezabudnite si zapísať nasledujúce informácie o produkte WD, ktoré budete potrebovať pri nastavení a komunikácii s technickou podporou. Informácie o produkte WD nájdete na výrobnom štítku na spodnej strane zariadenia.

- Výrobné číslo
- Číslo modelu
- Dátum kúpy
- Poznámky o systéme a softvéri

2

Prehľad výrobku

[O tomto systéme](#)

[Funkcie](#)

[Informácie o školiacom stredisku](#)

[Obsah balenia](#)

[Systémové požiadavky](#)

[Pokyny pred inštaláciou](#)

[Preventívne opatrenia pri zaobchádzaní s výrobkom](#)

[Zobrazenie produktu](#)

O tomto systéme

Osobné úložisko typu cloud WD My Cloud je vysokovýkonným systémom, ktorý poskytuje zabezpečený bezdrôtový prístup k vašim médiám a súborom z akéhokoľvek počítača, tabletu alebo smartfónu, keď sú pripojené k bezdrôtovému smerovaču.

Pripojením tohto výkonného systému k bezdrôtovému smerovaču získate vo svojej domácej sieti zdieľané úložisko a prístup k vašim súborom z domu i mimo neho. Budete môcť zdieľať súbory s počítačmi so systémami Mac a Windows a prostredníctvom zariadení s podporou funkcie DLNA streamovať mediálne súbory a získate vzdialený prístup k súborom pomocou aplikácií WD My Cloud webovej lokality WDMycloud.com.

Táto príručka používateľa obsahuje pokyny na inštaláciu v jednotlivých krokoch a ostatné dôležité informácie o vašom výrobku WD. Preložené verzie a aktualizácie tejto príručky používateľa je možné prevziať na stránkach <http://products.wd.com/updates>. Ďalšie informácie a novinky o tomto výrobku nájdete na našej internetovej stránke na adrese <http://www.wd.com/>.

Funkcie

Konečne vaše vlastné úložisko typu cloud – ukladajte všetko na úložisko WD My Cloud a majte k nemu prístup z ktorejkoľvek mobilnej alebo desktopovej aplikácie.

Centralizované úložisko pre rodinnú zbierku médií – uložte a zorganizujte si všetky rodinné fotografie, videá, hudbu a dôležité dokumenty na jedno miesto v domácej sieti.

Prístup odkiaľkoľvek – majte svoje osobné úložisko typu cloud k dispozícii bez ohľadu na to, či ste pri počítači PC, Mac, pri tablete alebo smartfóne. S bezplatnými aplikáciami od spoločnosti WD máte svoje osobné úložisko typu cloud stále po ruke.

Automatické zálohovanie súborov zo všetkých počítačov – jednoduché zálohovanie všetkých súborov na počítačoch PC a Mac do úložiska WD My Cloud. Už si nemusíte robiť starosti s bezpečnou a automatickou zálohou súborov na sieti. Pre používateľov počítačov PC je tu WD SmartWare™ Pro s možnosťou zálohovania súborov na viacero zariadení v sieti. Používatelia počítačov Mac môžu na ochranu svojich dát využiť všetky funkcie zálohovacieho nástroja Time Machine spoločnosti Apple.

Priame odovzdávanie z mobilných zariadení – neostáva vám už na mobilných zariadeniach voľné miesto? Šetrite cenný úložný priestor na tabletoch a smartfónoch pomocou praktického odovzdania fotografií, videí a súborov priamo do osobného úložiska typu cloud.

Pripojenie k službe Dropbox™ a ďalšie funkcie – jednoduchý prenos súborov medzi osobným úložiskom typu cloud, službou Dropbox a ďalšími verejnými účtami typu cloud.

Rozšíriteľné úložisko s rozširujúcim portom USB – jednoduché rozšírenie úložnej kapacity s rozširujúcim portom USB 3.0. Stačí pripojiť externý pevný disk cez pripojenie USB 3.0 alebo USB 2.0 a okamžite máte viac úložného priestoru pre fotografie, videá, hudbu aj dokumenty.

Rýchly prenos súborov pre vysoko výkonné streamovanie – gigabitový ethernet a dvojjadrový procesor zabezpečujú vysoký výkon streamovania médií a bleskurýchly prenos súborov. Plynulo streamujte videá, fotografie a hudbu na pripojené prijímače TV, mediálne prehrávače a herné konzoly s funkciou DLNA bez jediného prerušenia.

Počúvajte hudbu prostredníctvom služby iTunes® – zariadenie WD My Cloud podporuje server iTunes, takže môžete centralizovať vaše zbierky hudby a videí a prehrávať ich priamo v akomkoľvek počítači so systémom Windows či Mac a službou iTunes.

Súkromie chránené heslom – vaše údaje sú vždy v bezpečí a plne pod vašou kontrolou. Chráňte svoje osobné úložisko typu cloud pred neautorizovaným prístupom pomocou hesla, ktoré bude mať k dispozícii každý používateľ.

Jednoduché nastavenie, jednoduché vyhľadanie v sieti – uveďte celý systém do prevádzky iba za niekoľko minút vďaka bohatému webovému používateľskému rozhraniu spoločnosti WD, ktoré zabezpečuje plynulé nastavenie s pokynmi z webu.

Potrebuje pomoc s nastavením? – sme s vami pri každom kroku. Na adrese <http://wd.com/setup/wdmycloud> nájdete postup, ktorý vás prevedie inštaláciou zariadenia WD My Cloud a bezplatných aplikácií spoločnosti WD na počítače a mobilné zariadenia. Môžete tiež kontaktovať tím zákazníckej podpory spoločnosti WD. Kontaktné informácie nájdete na strane ii tejto príručky a v rýchlej inštaláčnej príručke.

Pridajte ďalšiu vrstvu ochrany súborov – môžete automaticky vytvoriť druhú kópiu alebo bod obnovy osobného úložiska typu cloud na iné zariadenie NAS alebo na počítač PC v sieti LAN alebo na zariadenie USB pripojené k zariadeniu WD My Cloud. S mimoriadne bezpečnou ochranou všetkých médií získate skutočný pokoj mysle.

Informácie o školiacom stredisku

Online školiace stredisko WD poskytuje najnovšie informácie, pokyny a softvér, ktorý používateľom pomôže vyťažiť maximum z ich osobného úložiska typu cloud. Tento webový sprievodca vás povedie krok za krokom nastavením vzdialeného prístupu, zálohovaním údajov, sledovaním stavu disku a ďalšími funkciami. Je to interaktívny zdroj, ktorý používateľov prevedie inštaláciou a používaním zariadenia WD My Cloud.

V školiacom stredisku môžete:

- Zistiť viac o novom produkte osobného úložiska typu cloud.
- Preziať si najnovší softvér pre svoj produkt.
- Nájsť detailné interaktívne informácie o tom, ako preskúmať jednotlivé funkcie produktu.
- Aktualizovať produkt vždy, keď sa objavia nové funkcie.
- Mať prístup k vždy dostupnému zdroju online, bez príručky alebo disku CD.

Obsah balenia

- Osobné úložisko typu cloud WD My Cloud
- Kábel siete Ethernet
- Napájací adaptér
- Rýchly sprievodca inštaláciou



Osobné úložné zariadenie
WD My Cloud typu cloud

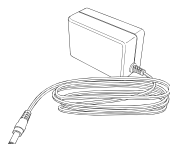

Sieťový adaptér*



Kábel siete Ethernet



Rýchly sprievodca inštaláciou

Ďalšie informácie o voliteľnom príslušenstve k tomuto výrobku nájdete na stránke:

USA	www.shopwd.com alebo www.wdstore.com
Kanada	www.shopwd.ca alebo www.wdstore.ca
Európa	www.shopwd.eu alebo www.wdstore.eu
Všetky ostatné krajiny	Kontaktujte technickú podporu spoločnosti W vo vašej oblasti. Zoznam kontaktov technickej podpory nájdete na adrese http://support.wd.com a v znalostnej báze ako odpoveď č. 1048.

Systémové požiadavky

Operačný systém

Windows®

- Windows 8.1 a starší
- Windows 7.
- Windows Vista®
- Windows XP (32 bitov) SP3 alebo novší

V systéme Windows je potrebné nainštalovať klienta Java runtime.

Systém Mac OS X

- Mavericks (Mac OS 10.8)
- Mountain Lion* (Mac OS 10.8)
- Lion* (Mac OS 10.7)
- Snow Leopard (Mac OS 10.6)

* V systémoch Lion a Mountain Lion je potrebné nainštalovať klienta Java runtime. Ďalšie informácie nájdete na stránke <http://support.apple.com/kb/dl1421>.

Poznámka: Kompatibilita môže závisieť na konfigurácii hardvéru konkrétneho počítača a operačného systému.

Aby ste dosiahli maximálny výkon a spoľahlivosť, nainštalujte si najnovšie aktualizácie a servisný balík (SP):

- V systémoch Windows kliknite na položky **Start** (Štart) alebo  > **(All) Programs** ((Všetky) Programy) a **vyberte položku Windows Update**.
- V prípade počítača Macintosh prejdite do ponuky **Apple** a zvolte možnosť **Software Update** (Aktualizácia programového vybavenia).

Internetové prehliadače

- Internet Explorer 8.0 a vyššia verzia na podporovaných počítačoch so systémom Windows
- Safari 5.0 a vyššia verzia na podporovaných počítačoch Mac
- Firefox 12 a vyššia verzia na podporovaných počítačoch so systémami Windows a Mac
- Google Chrome 14 a vyššia verzia na podporovaných počítačoch so systémami Windows a Mac

Miestna sieť

Smerovač/prepínač – pre maximálny výkon káblového pripojenia sa odporúča gigabitový ethernet; 802.11n alebo 802.11ac pre maximálny výkon pripojenia Wi-Fi, predovšetkým pri streamovaní videí.

Internet

Na počiatočné nastavenie a prevzatie softvéru, ako aj pre diaľkový prístup a mobilné aplikácie je potrebné širokopásmové internetové pripojenie.

Pokyny pred inštaláciou

Pred inštaláciou zariadenia vyberte vhodné miesto, aby sa zaručila maximálna efektívnosť. Systém umiestnite na miesto, ktoré je:

- v blízkosti uzemnenej sieťovej zásuvky,
- čisté a bezprašné,
- na pevnom povrchu bez otrasov,
- dobre vetrané, pričom štrbiny a otvory v hornej alebo dolnej časti zariadenia nebudú ničím blokové alebo zakryté, a ďalej od tepelných zdrojov,
- izolované od elektromagnetických polí vytváraných elektrickými zariadeniami, ako napr. klimatizačné zariadenia, rozhlasové prijímače a TV prijímače.

Preventívne opatrenia pri zaobchádzaní s výrobkom

Výrobky W sú jemné prístroje, s ktorými sa musí počas vybalovania a inštalácie zaobchádzať opatrne. Zariadenie sa môže pri hrubom zaobchádzaní, otrasoch alebo vibráciách poškodiť. Pri vybalovaní a inštalácii výrobku na externé uloženie dajte najmä vždy na pamäť nasledujúce preventívne opatrenia:

- Nedovoľte, aby zariadenie spadlo ani ho nevystavujte nárazom.
- Keď je zariadenie zapnuté, nehýbte ním.
- Nepoužívajte tento výrobok ako prenosný disk.

Zobrazenie produktu

Predná časť

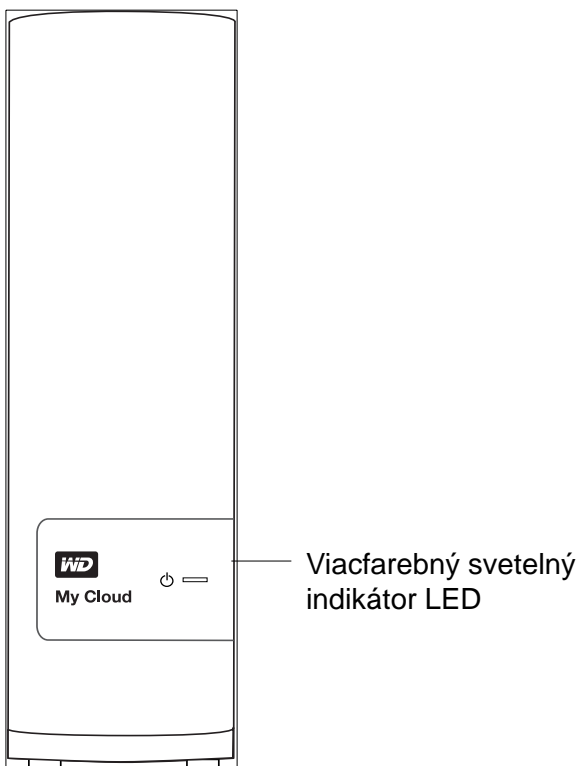

Zadná časť

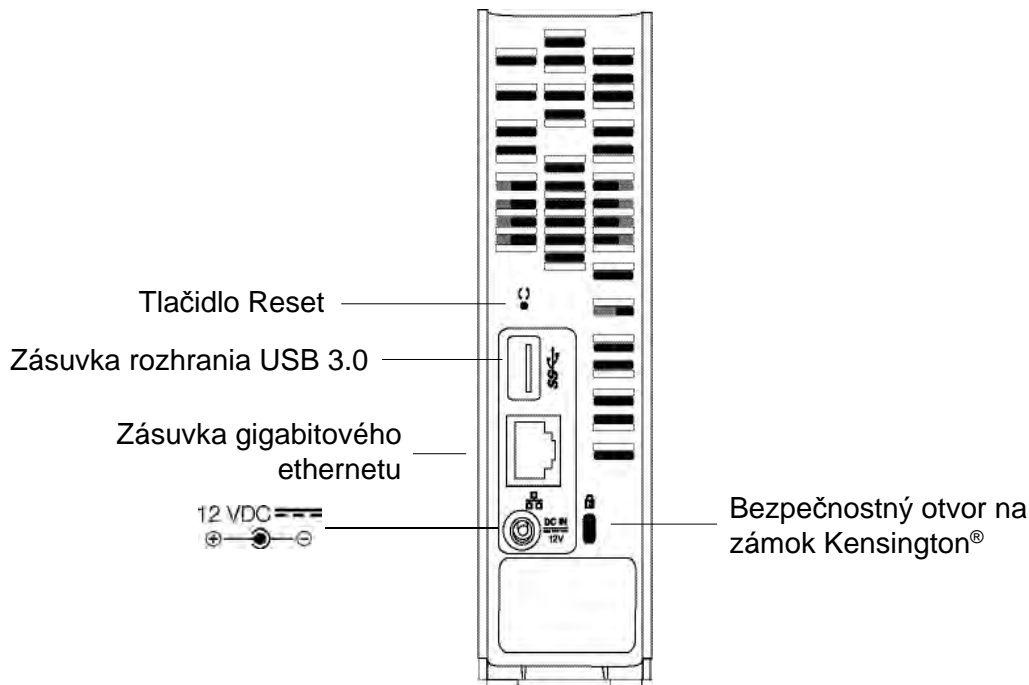

Komponentný	Ikona	Popis
Zásuvka gigabitového ethernetu		Na pripojenie zariadenia k miestnej sieti.
Zásuvka rozhrania USB 3.0		Na pripojenie prídavného úložného pevného disku USB.
Tlačidlo Reset		Na obnovenie nastavení, napr. používateľského mena a hesla správcu zariadenia.
Napájacia zásuvka		Na pripojenie zariadenia k napájacímu adaptéru a sieťovej zásuvke.
Bezpečnostný otvor na zámok Kensington		Na ochranu proti krádeži je toto zariadenie vybavené bezpečnostným otvorom pre štandardný bezpečnostný kábel Kensington. Ďalšie informácie získate na webovej lokalite http://www.kensington.com/ .

3

Začínáme

- [Fyzické pripojenie zariadenia](#)
- [Začínáme používať online inštalátor](#)
- [Začínáme bez online inštalátora](#)
- [Prístup k obsahu Public Share \(Verejné zdieľanie\)](#)

Nastavenie zariadenia osobného úložiska typu cloud WD My Cloud je jednoduché – stačí vybaľiť zariadenie, pripojiť ho a skontrolovať, či svietia diódy LED v prednej a zadnej časti zariadenia, ktoré indikujú správnosť pripojenia. Potom z adresy <http://www.wd.com/setup/wdmycloud> prevezmite a spustíte rýchly inštalátor.

Poznámka: Informácie o bezpečnom odpojení zariadenia nájdete v časti „Pomôcky“ na strane 85.

Fyzické pripojenie zariadenia

Poznámka: Pred pripojením zariadenia odlepte pásku zo zadnej časti jednotky.

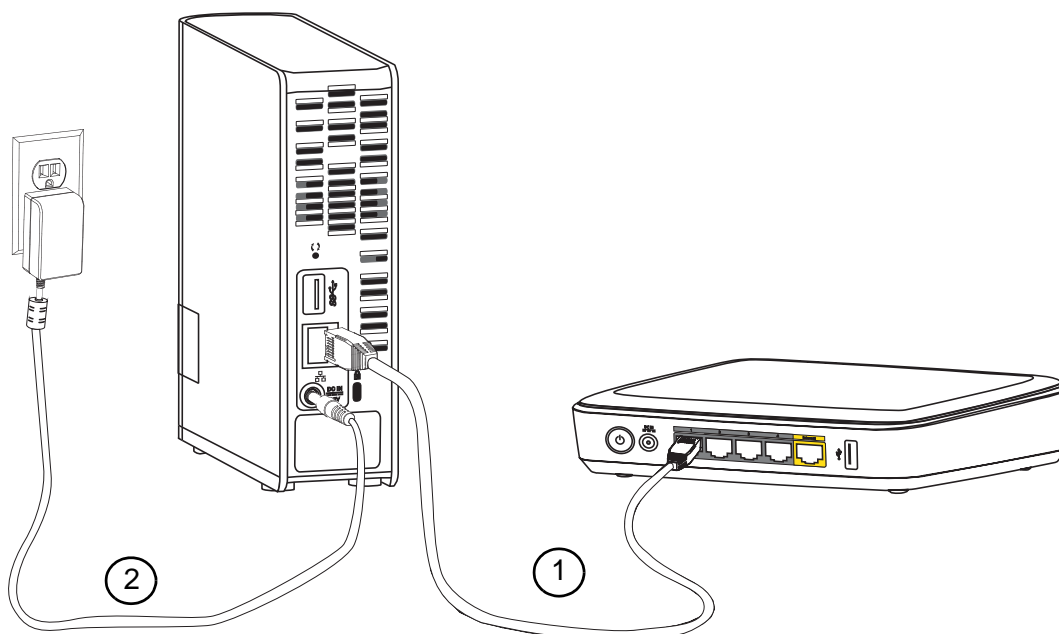

Pri zapájaní osobného úložiska typu cloud WD My Cloud do domácej siete alebo siete pre malú kanceláriu postupujte podľa uvedených krokov.

Dôležitá informácia: Aby ste sa vyhli prehriatiu, uistite sa, že je disk vo vzpriamenej polohe, ako je zobrazené na obrázku vyššie, a že sú jeho otvory a zásuvky v hornej aj dolnej časti voľné a nič ich neblokuje. V prípade prehrievania sa zariadenie bezpečne vypne, čím sa prerušia všetky aktuálne vykonávané procesy. Ak sa tak stane, môže dôjsť k strate dát.

1. Jeden koniec kábla siete Ethernet zapojte do portu siete Ethernet na zadnej strane zariadenia. Druhý koniec kábla siete Ethernet zapojte priamo do dostupného smerovača alebo portu sieťového prepínača.

Dôležitá informácia: Odporúčame vám, aby ste pre najlepší výkon používali priložený kábel siete Ethernet.

2. Jeden koniec napájacieho kábla adaptéra zapojte do napájacej zásuvky na zadnej strane zariadenia. Napájací sieťový adaptér zasuňte do zásuvky elektrickej siete. Disk sa zapne automaticky.

Dôležitá informácia: Pred konfiguráciou zariadenia WD My Cloud počkajte, kým sa celkom nezapne (približne tri minúty). Pripravenosť disku poznáte podľa toho, že svetelná kontrolka LED prestane blikať a začne nepretržite svietiť modrou farbou.

3. Keď začne kontrolka LED na zariadení svietiť nepretržite namodro, pokračujte časťou „Začínáme používať online inštalátor“ na strane 11 alebo „Začínáme bez online inštalátora“ na strane 21.

Svetelné indikátory LED

Kontrolovanie predného panela so svetelnými indikátormi LED

V nasledujúcej tabuľke je uvedené správanie kontrolky LED na prednom paneli (červený/biely/žltý/modrý).

Stav	Farba	Vzhľad	Opis stavu
Vypnutie	Žiadny		Ukazuje, či je zariadenie odpojené.
Zapnutie	Biely	Bliká	Svieti pri prvom zapnutí prúdu do zariadenia.
Inicializuje sa	Biely	Trvalo svieti	zariadenie zavádza operačný systém (OS).
Pripravený	Modrý	Trvalo svieti	Teraz je operačný systém pripravený.
Pohotovostný režim	Modrý	Pulzuje	Zariadenie je v režime pohotovostného stavu pevného disku.
Pozor	Žltý	Bliká	Tento stav zapríčiňujú nasledovné okolnosti: <ul style="list-style-type: none"> • Prekročená výstražná tepelná prahová hodnota (nízka alebo vysoká teplota) • Sieťový kábel nie je zapojený
Porucha/potrebný krok	Červený	Trvalo svieti	Tento stav zapríčiňujú nasledovné poruchy: <ul style="list-style-type: none"> • Zlyhanie disku SMART • Neexistuje zväzok údajov • Neexistuje systémový zväzok • Vypnutie systému pre prehriatie (75 °C)

Kontrola svetelných indikátorov LED zadného panela (sieť)

Nasledujúca tabuľka opisuje stav siete a činnosť svetelných indikátorov LED.

Poznámka: Svetelné indikátory LED na porte v spodnej časti: svetelný indikátor LED v hornej časti signalizuje činnosť a svetelný indikátor LED v spodnej časti signalizuje pripojenie.

Stav	Svetelný indikátor LED	Vzhľad	Opis stavu
Sieťové pripojenie prerušené	Pripojenie	Vypnuté	Kábel alebo zariadenie je odpojené alebo zariadenie na druhom konci nefunguje.
Nadviazať spojenie – 100 Mb/s	Pripojenie	Žltý	Kábel je zapojený a zariadenia na oboch koncoch úspešne nadviazali spojenie. Sprostredkovaná prenosová rýchlosť siete 100 Mb/s.
Nadviazať spojenie – 1 000 Mb/s	Pripojenie	Zelený	Kábel je zapojený a zariadenia na oboch koncoch úspešne nadviazali spojenie. Sprostredkovaná prenosová rýchlosť siete 1 000 Mb/s.
Neaktívne pripojenie	Aktivita	Vypnuté	Neprebíha aktívna komunikácia.
Pripojenie je zaneprázdnené	Aktivita	Zelená – bliká	Prebieha aktívna komunikácia.

Začíname používať online inštalátor

Online inštalátor vás prevedie krokmi potrebnými na jednoduché pripojenie zariadenia WD My Cloud k domácej alebo malej firemnej sieti. Pomocou týchto krokov prevezmete a spustíte inštalátor, nájdete zariadenie a začnete ho používať. Online inštalátor nájdete v online školiacom stredisku spoločnosti WD na adrese <http://wd.com/setup/wdmycloud>.

Prevzatie a inštalácia online inštalátora

Prevzatie inštalátora potrebného na nastavenie zariadenia:

1. Zariadenie WD pripojte podľa popisu na strana 9.
2. Otvorte webový prehliadač. Požiadavky nájdete v časti „Systémové požiadavky“ na strane 6.
3. Do poľa s adresou napíšte adresu <http://wd.com/setup/wdmycloud>. Zobrazí sa uvítacia stránka online školiaceho strediska osobného úložiska typu cloud.

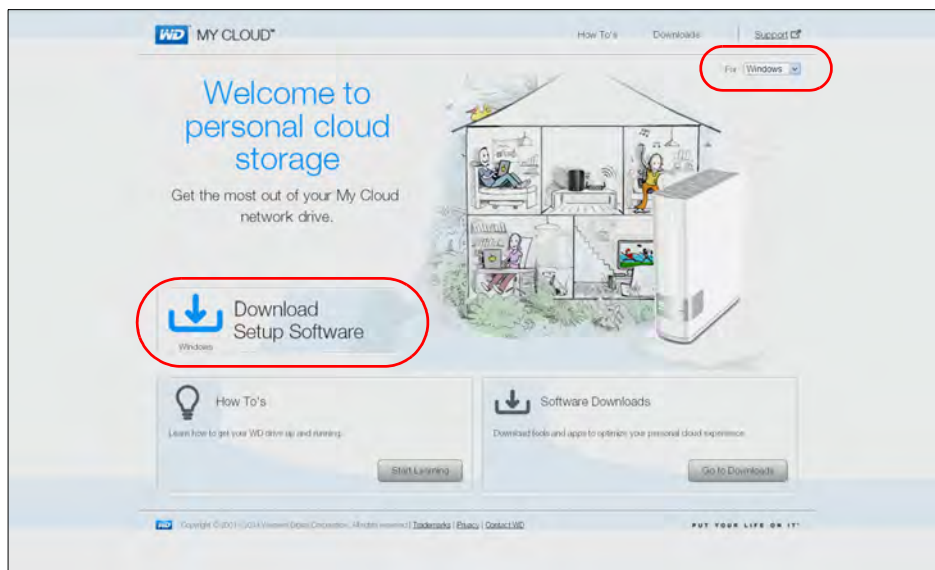

Poznámka: Online školiace stredisko automaticky deteguje váš operačný systém (OS). Ak chcete prevziať inštalátor pre iný operačný systém, z rozbaľovacej ponuky v pravej hornej časti vyberte iný OS a až potom stlačte tlačidlo **Download Setup Software** (Prevziať inštaláčny softvér).

4. Kliknite na položku **Download Setup Software** (Prevziať inštaláčny softvér). Zobrazí sa obrazovka osobného úložiska My Cloud:



5. Kliknite na tlačidlo **Get Started** (Začíname).



6. Prečítajte si licenčnú zmluvu spoločnosti Western Digital. Potom začiarknite políčko "I Accept..." (Súhlasím) a kliknite na položku **Next** (Ďalej).

Zobrazí sa obrazovka Get Powered Up and Connected (Zapnúť a Pripojiť):



7. Ak kontrolka LED na zariadení WD My Cloud svieti neprerušovane namodro, kliknite na položku **Next** (Ďalej). Inštalátor nájde vaše zariadenie:



8. Kliknite na tlačidlo **Next** (Ďalej). Zobrazí sa indikátor priebehu kontroly zariadenia.
 9. Keď sa zobrazí obrazovka Set up your personal cloud (Nastavenie osobného úložiska typu cloud), pokračujte časťou „Vytvorenie osobného úložiska typu cloud“ na strane 14.

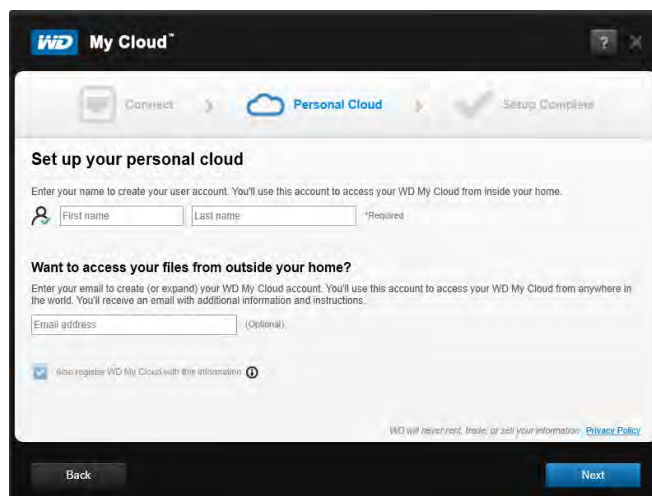

Ak sa zariadenie nenašlo, pokračujte časťou „Riešenie problémov s pripojením“ na strane 14.

Riešenie problémov s pripojením

Ak inštalátor nenájde zariadenie v systéme, zobrazí sa stránka The Connect – No WD My Cloud personal cloud storage found (Pripojenie – Úložisko typu cloud WD My Cloud sa nenašlo). Postupujte podľa krokov na stránke, aby ste zaistili, že:

- zariadenie je zasunuté do správnej zásuvky,
- zariadenie je pripojené k smerovaču,
- na prednej časti zariadenia nepretržite svieti modrá kontrolka.

1. Kliknite na položku **Rescan** (Opätovne vyhľadať).
2. Ak sa zariadenie nájde, pokračujte časťou Vytvorenie osobného úložiska typu cloud nižšie.

Ak sa zariadenie stále nedá nájsť, obráťte sa na podporu na <http://support.wd.com>.

Vytvorenie osobného úložiska typu cloud

Webový prístup zariadenia WD My Cloud poskytuje bezplatný vzdialený prístup k osobnému zariadeniu typu cloud WD My Cloud. Po prihlásení sa zariadenie WD My Cloud pripojí k vášmu počítaču ako miestny disk a vaše vzdialené priečinky budú k dispozícii prostredníctvom akéhokoľvek počítača so systémom Mac alebo Windows.

Správca najskôr vytvorí osobné úložisko typu cloud pre správcu a potom vytvorí používateľské účty, ku ktorým sa budú môcť používatelia vzdialene pripájať.

Na obrazovke Set up your personal cloud (Nastavenie osobného úložiska typu cloud):

1. Zadajte tieto údaje: **First Name** (Krstné meno), **Last Name** (Priezvisko) a **Email address** (E-mailová adresa).

Poznámka: E-mailová adresa je dobrovoľná, no je potrebná pri vzdialenom prístupe k súborom.

Môže sa zobrazíť správa o tom, že o niekoľko minút do e-mailovej schránky dostanete pokyny pre vzdialený prístup k zariadeniu WD My Cloud.

2. Na obrazovke Set up your personal cloud (Nastavenie osobného úložiska typu cloud) začiarknite políčko **Also register WD My Cloud with this information** (Súčasne chcem zariadenie WD My Cloud zaregistrovať s týmito údajmi), pokiaľ už nie je začiarknuté.

Poznámka: Ak ste v prvom kroku nezadali e-mailovú adresu, táto možnosť nebude prístupná.

Zobrazí sa obrazovka vášho účtu, pričom vaše meno je uvedené ako správca.

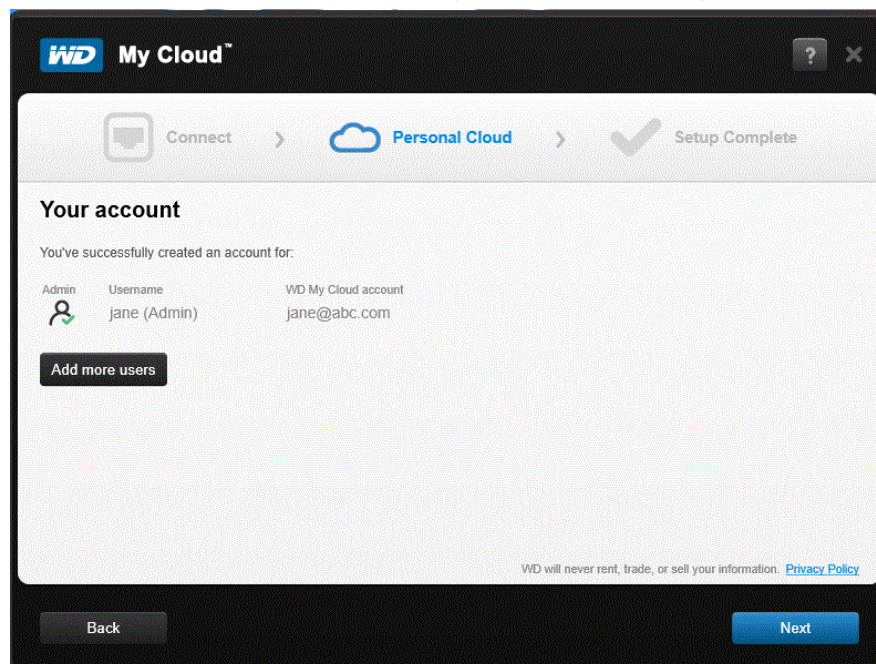

3. Ak chcete vytvoriť ďalšie účty, môžete ich pridať sem kliknutím na položku **Add more users** (Pridať ďalších používateľov) alebo tak môžete urobiť na obrazovke Add a User (Pridať používateľa). (Vid' oddiel „Vytvorenie používateľa“ na strane 54.)
4. Kliknutím na položku **Next** (Ďalej) zobrazíte obrazovku s oznámením o dokončení inštalácie:



Všetky možnosti sú predvolene zapnuté. Tabuľka nižšie objasňuje, čo sa stane, ak je možnosť zapnutá alebo vypnutá.

5. Zrušte označenie akejkoľvek možnosti, ktorú chcete vypnúť a kliknite na tlačidlo **Finish** (Dokončiť).

Možnosť	Výsledok
Inštalovať aplikáciu WD My Cloud	<p>Ak je nastavenie zapnuté:</p> <ul style="list-style-type: none"> • Sprievodca inštaláciou sa spúšťa automaticky. • Pokyny nájdete v „Inštalácia a používanie desktopovej aplikácie WD My Cloud™“ na strane 17. <hr/> <p>Ak je nastavenie vypnuté:</p> <ul style="list-style-type: none"> • Zobrazí sa uvítacia stránka školiaceho strediska. • Otvorí sa priečinok Public share (Verejné zdieľanie) v prieskumníkovi systému Windows alebo aplikácii Finder (Mac).
Umiestniť užitočné odkazy na plochu	<div data-bbox="933 772 1307 928" style="text-align: center;"> </div> <ul style="list-style-type: none"> • Zobrazí sa uvítacia stránka školiaceho strediska. • Otvorí sa priečinok Public share (Verejné zdieľanie) v prieskumníkovi systému Windows alebo aplikácii Finder (Mac). • Otvorí sa ovládací panel My Cloud, v ktorom môžete nakonfigurovať zariadenie WD My Cloud.
Odporúčané: Automaticky aktualizovať službu My Cloud pre každé nové vydanie firmvéru	<ul style="list-style-type: none"> • Zobrazí sa uvítacia stránka školiaceho strediska. • Otvorí sa priečinok Public share (Verejné zdieľanie) v prieskumníkovi systému Windows alebo aplikácii Finder (Mac). • Ak je nastavenie zapnuté, firmvér sa automaticky aktualizuje, denne o 3:00. Ak chcete zmeniť nastavenia automatickej aktualizácie, pozrite si časť „Firmvér“ na strane 91.

6. Ak nastavíte osobné úložisko typu cloud, skontrolujte si e-mailovú schránku, aby ste potvrdili vytvorenie nového účtu WDMycloud.com.

Poznámka: Môže byť potrebné pozrieť sa do priečinka s nevyžiadanou poštou, pokiaľ spamový filter nepovoľuje e-maily od spoločnosti WD.

7. Pre nastavenie svojho zariadenia WD My Cloud pokračujte na „Prehľad: Ovládací panel“ na strane 42.

Inštalácia a používanie desktopovej aplikácie WD My Cloud™

Desktopová aplikácia WD My Cloud je určená pre laptopy alebo desktopy PC/Mac. Umožňuje vám prístup a správu obsahu na zariadeniach WD My Cloud. Napriek zmenám umiestnenia počítača ostávate pripojení k svojmu osobnému úložisku typu cloud.

Poznámka: Bežné 32- alebo 64-bitové aplikácie, napríklad desktopovú aplikáciu WD My Cloud, nemožno spustiť na tabletoch s procesorom ARM. Zariadenie je potrebné používať s 32- alebo 64-bitovým operačným systémom (Windows alebo Mac).

Aplikáciu môžete nainštalovať tak, ako je uvedené v tomto dokumente, prípadne si ju môžete prevziať z online školiaceho strediska.

1. Použite sprievodcu inštalácie, ktorý sa zobrazí po kliknutí na **Install the WD My Cloud application** (Nainštalovať aplikáciu WD My Cloud) v kr. 5 na strana 16 (alebo zadajte <http://setup.wd2go.com/?mod=download&device=mc> do poľa url v prehliadači).

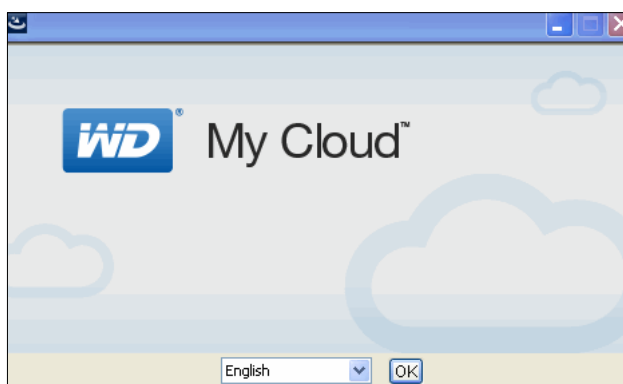

2. Kliknutím na tlačidlo **OK** zobrazíte Licenčnú zmluvu s koncovým používateľom WD:

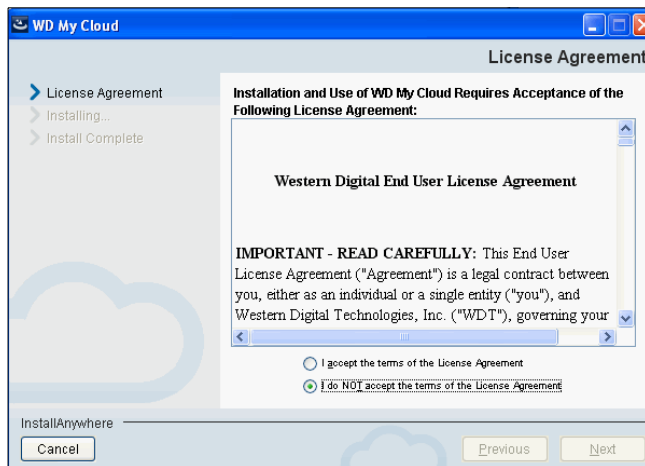

3. Po prečítaní zmluvy, kliknite na "I accept..." (Súhlasím) a potom na **Next** (Ďalej).

Zobrazí sa licenčná zmluva spoločnosti APPLE, INC.:



4. Kliknite na "I accept..." (Súhlasím) a potom na **Install** (Inštalovať). Zobrazí sa obrazovka inštalácie WD My Cloud:

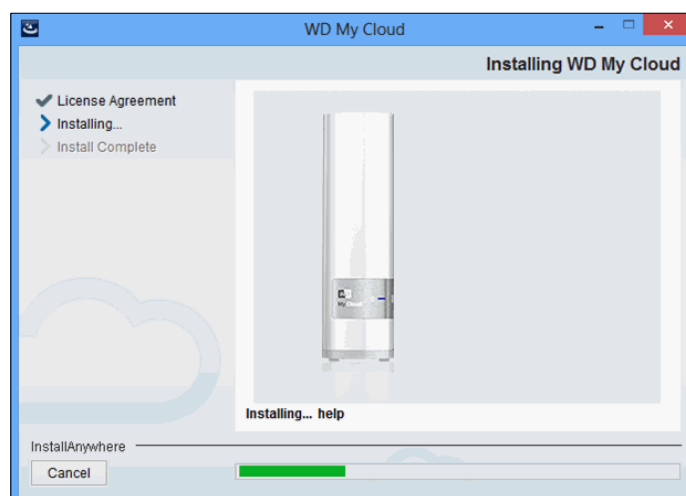

Poznámka: Inštaláčne obrazovky na systémoch Windows a Mac sú len mierne odlišné. Tu uvedené obrázky sú z operačného systému Windows.

5. Keď sa zobrazí obrazovka dokončenia inštalácie, kliknite na položku **Done** (Hotovo).

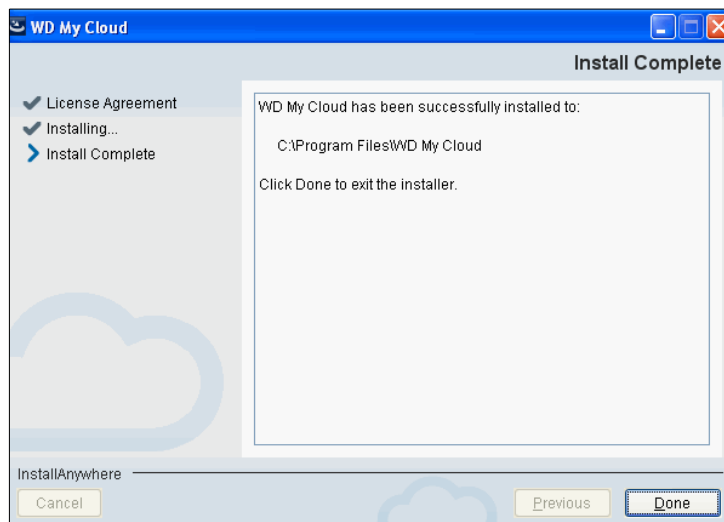

Používanie desktopovej aplikácie WD My Cloud

- Po nainštalovaní desktopovej aplikácie WD My Cloud, dvojitým kliknutím na odkaz My Cloud , ktorý sa objavil na ploche a ukazuje všetky zariadenia spoločnosti WD v sieti.

Poznámka: Systém môže zobrazit' informácie o bezpečnostných rizikách:

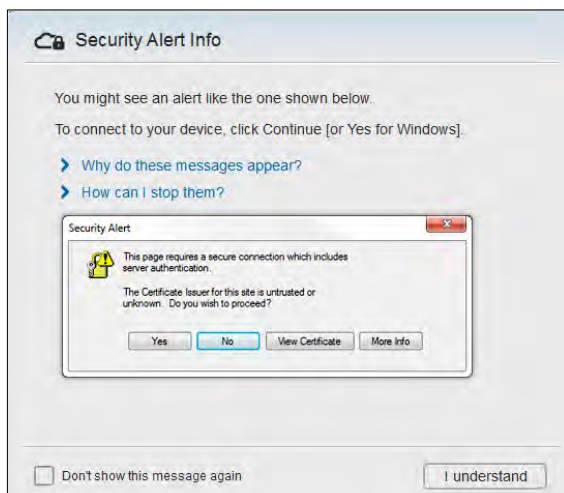

Poznámka: Vybratím možnosti Do not show this message again (Túto správu už nezobrazovať) zabránite jej opätovnému zobrazeniu. Kliknite na tlačidlo **I understand** (Rozumiem) pre zobrazenie zariadení v sieti.

- Kliknite na zariadenie, ku ktorému sa chcete pripojiť. V tomto prípade zariadenie WD My Cloud:



Zobrazí sa uvítacie okno:

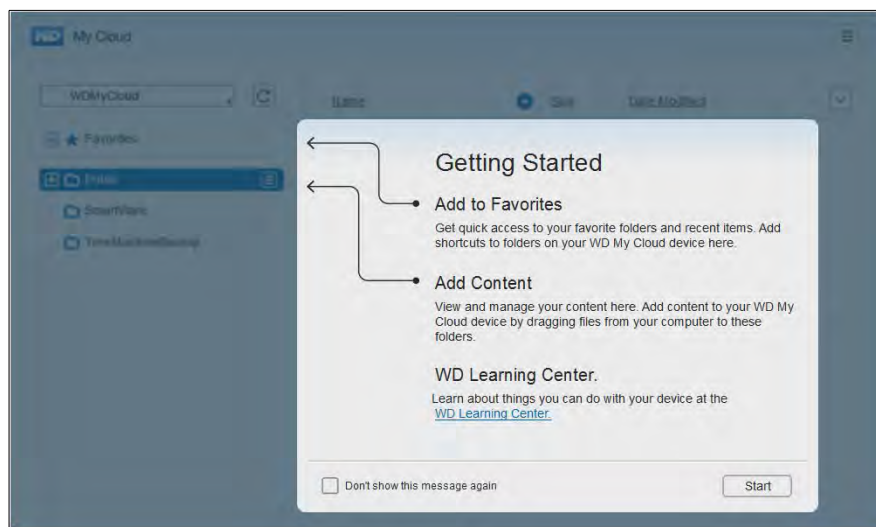

Poznámka: Pre ďalšie informácie kliknite na odkaz školiaceho strediska spoločnosti WD.

3. Kliknutím na tlačidlo **Start** (Štart) zobrazíte zdieľania zariadenia WD My Cloud:

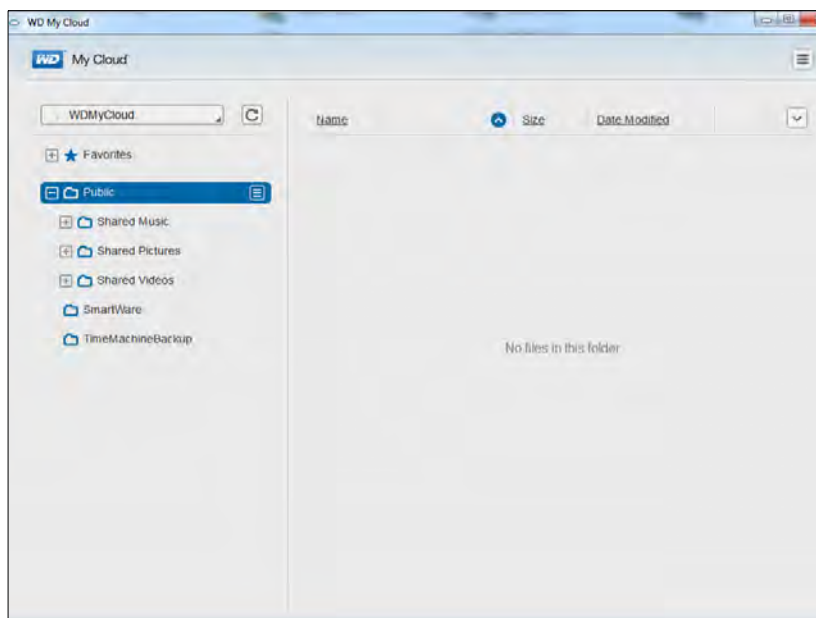

4. Ak chcete zistiť ako získať vzdialený prístup a možnosť správy obsahu, ktorý máte uložený na zariadení WD My Cloud, kliknite na odkaz *Access Using Your Computer* (Prístup pomocou vášho počítača) v download (na prevzatie) paneli školiaceho strediska WD My Cloud:



Začíname bez online inštalátora

Ak nezačnete s online inštalátorom, aj tak môžete:

- Stále používať osobné úložisko typu cloud WD My Cloud ako externý pevný disk tak, že súbory naň presuniete pomocou myši.
- Konfigurovať zariadenie z ovládacieho panela zariadenia WD My Cloud. (Vid' oddiel „Prehľad: Ovládací panel“ na strane 42.)
- Zálohovať súbory funkciami História súborov systému Windows 8, Zálohovanie a obnova v systéme Windows 7 alebo Apple Time Machine. (Vid' oddiel „Zálohovanie a obnova súborov“ na strane 24.)

Prístup k obsahu Public Share (Verejné zdieľanie)

Priečinkov verejného zdieľania zariadenia WD My Cloud obsahuje podpriečinky Shared Music (Zdieľaná hudba), Shared Pictures (Zdieľané obrázky) a Shared Videos (Zdieľané videá).

Poznámka: V tejto príručke sa pojmy zdieľania a priečinky používajú v rovnakom význame.

Ak chcete do týchto priečinkov presúvať kurzorom súbory alebo získať prístup k súborom zálohovaným z počítača alebo jednotky USB, postupujte podľa jedného z postupov uvedených nižšie.

Používanie operačného systému Windows 8

1. Fyzické pripojenie zariadenia do siete (pozrite oddiel „Fyzické pripojenie zariadenia“ na strane 9).
2. Na paneli úloh v spodnej časti obrazovky kliknite na ikonu programu File Explorer (Prieskumník) .
3. Na ľavom paneli kliknite na položku **Network** (Sieť).

4. V položke Network (Sieť) kliknite dvakrát na položku **WDMYCloud** a nájdite priečinkov s verejne zdieľaným obsahom.

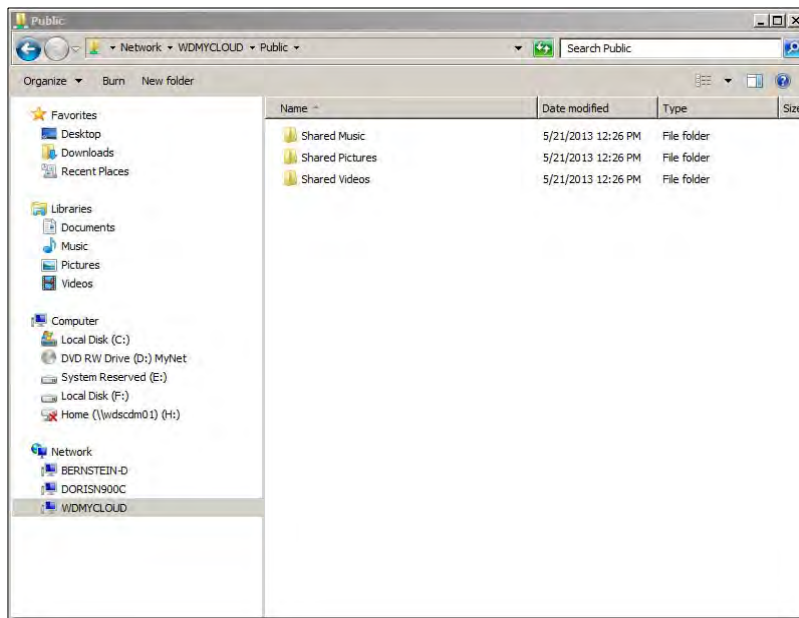

5. Dvakrát kliknite na priečinkov Public (Verejný). Zobrazia sa podpriečinky Shared Music (Zdieľaná hudba), Shared Pictures (Zdieľané obrázky), Shared Videos (Zdieľané videá). Do a zo zdieľaných mediálnych priečinkov môžete teraz myšou presúvať súbory pomocou aplikácie Windows Explorer (Windows Prieskumník).

Používanie v systéme Windows XP/Vista/Windows 7

1. Fyzicky pripojte zariadenie do siete.
2. Kliknite na tlačidlo  alebo **Start** (Štart) > **Computer** (Počítač) > **Network** (Sieť) > **WDMYCloud** a vyhľadajte verejný priečinkov zariadenia.
3. Dvakrát kliknite na priečinkov Public (Verejný). Získate prístup k podpriečinkom Shared Music (Zdieľaná hudba), Shared Pictures (Zdieľané obrázky) a Shared Videos (Zdieľané videá).

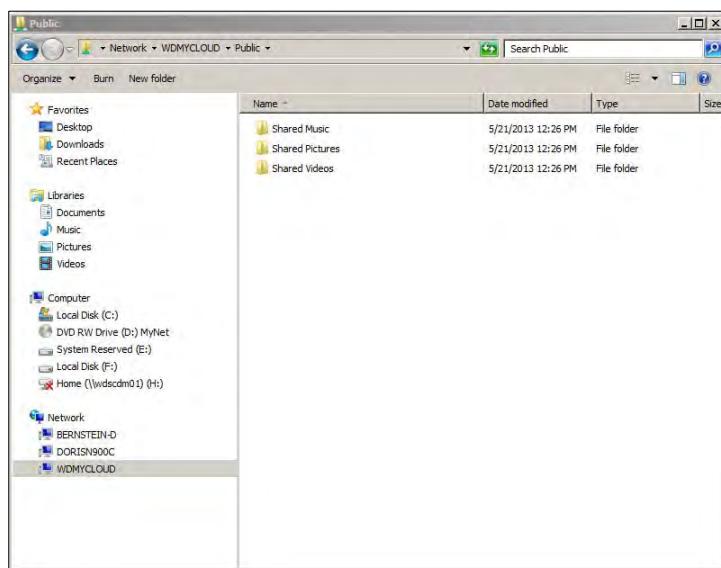

Priradenie verejného priečinka (v systéme Windows)

Pripojenie verejného priečinka WD My Cloud pre neskorší rýchly prístup:

1. V programe Windows Explorer (Windows Prieskumník) v časti Network (Sieť) kliknite na možnosť **WDMYCLOUD**.
2. Kliknite pravým tlačidlo myši na priečinok Public (Verejný) a vyberte z ponuky možnosť **Map Network Drive** (Pripojiť sieťovú jednotku).
3. Z rozbaľovacej ponuky **Drive** (Disk) vyberte požadované písmeno.
4. Začiarknite políčko **Reconnect at login** (Znovu pripojiť pri prihlásení).
5. Kliknite na **Finish** (Ukončiť). Váš verejný priečinok je teraz pripojený.

Používanie aplikácie Mac OS X Snow Leopard/Lion/Mountain Lion

1. V okne programu Finder (Vyhľadávač) kliknite na bočnom paneli v zdieľaných položkách na položku **WDMyCloud**.
2. Ak sa zobrazí spolu so stránkou overenia:



3. Vyberte možnosť **Guest** (Host) a potom kliknite na položku **Connect** (Pripojiť sa), čím zobrazíte verejný priečinok.

4

Zálohovanie a obnova súborov

[Používanie softvéru WD SmartWare™ Pro \(len systém Windows\)](#)

[Používanie služby Zálohovanie a obnova v systéme Windows 7](#)

[Používanie funkcie Windows 8 File History \(História súborov systému Windows 8\)](#)

[Používanie nástroja Apple Time Machine](#)

Používanie softvéru WD SmartWare™ Pro (len systém Windows)

Softvér WD SmartWare je nástrojom s jednoduchým ovládaním, ktorý umožňuje:

- **Automatickú ochranu dát** – automatické nepretržité zálohovanie ihneď vytvára kópiu pri každej zmene alebo pridaní súboru.

Poznámka: Automatická zálohovacia ochrana je nepretržitá, ak sú zariadenie WD My Cloud a počítač pripojené k vašej sieti. Keď zariadenie od siete odpojíte, zálohovanie sa dočasne zastaví. Keď sa znovu pripojíte, softvér WD SmartWare automaticky vyhľadá v počítači nové alebo zmenené súbory a obnoví ochranu zálohami.

- **Sledovanie zálohovania pri vzniku** – vizuálne zálohovanie triedi obsah na kategórie a zobrazuje postup zálohovania.
- **Bezpráčne obnovenie súborov** – preneste svoje cenné dáta do pôvodného umiestnenia, bez ohľadu na to, či ste stratili všetky dáta, alebo len prepísali dôležitý súbor.
- **Prevziať kontrolu** – upravujte si svoje zálohy.

Inštalácia softvéru WD SmartWare

Poznámka: Softvér WD SmartWare Pro je bezplatná aktualizácia a poskytuje vám tri licencie pre domácnosť.

Inštalácia ponúka možnosti inštalácie štandardného nástroja WD SmartWare alebo WD SmartWare Pro. Verzia Pro umožňuje zálohovanie na disky inej značky než WD alebo na disky, ktoré spoločnosť WD inak nepodporuje. Ponúka tiež úložisko cloud prostredníctvom služby Dropbox.

1. Prejdite na uvítaciu obrazovku online školiaceho strediska WD My Cloud na <http://www.wd.com/setup/wdmycloud>:



2. Kliknutím na položku **Go to Downloads** (Prejsť na prevzatý obsah) zobrazíte stránku Downloads (Prevzatý obsah):

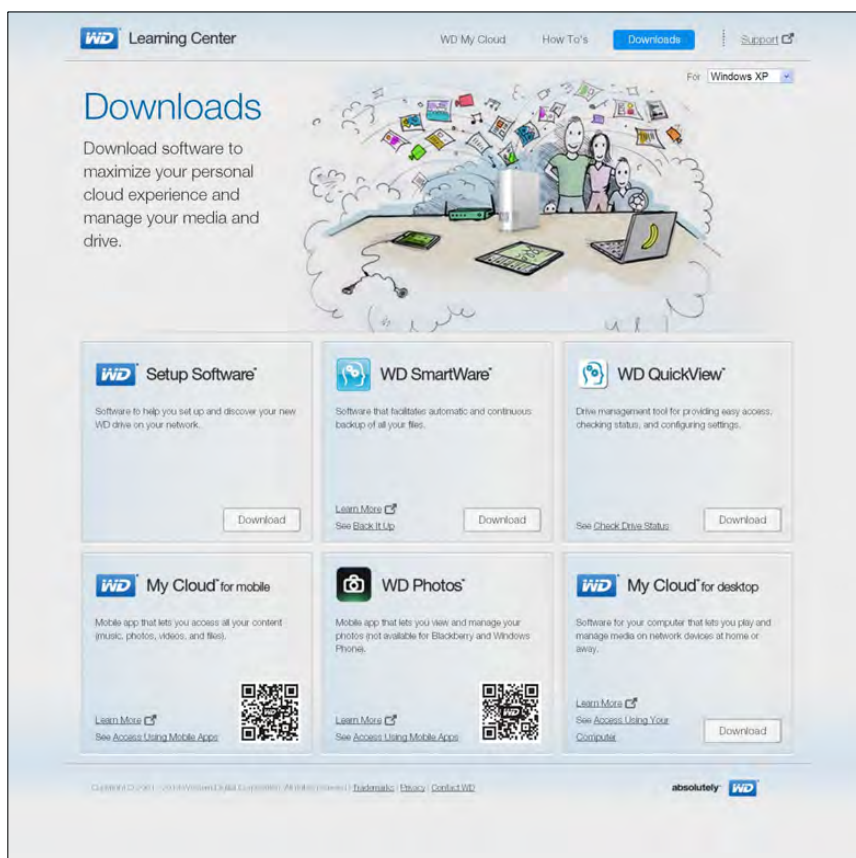

3. V rámciku WD SmartWare kliknite na položku **Download** (Prevziať).

Poznámka: Používatelia služby WD My Cloud najskôr prevezmú štandardnú verziu aplikácie WD Smartware, ktorá sa potom automaticky aktualizuje na verziu WD SmartWare Pro. Ak chcete, môžete si zvoliť štandardnú verziu aplikácie WD SmartWare.

4. Prejdite k prevzatým súborom a extrahujte obsah komprimovaného archívu do vášho počítača.
5. Dvakrát kliknite na súbor **WD SmartWare Setup**.
6. Inštaláciu dokončite podľa online pokynov.

Spustenie softvéru WD SmartWare po inštalácii

Keď ste nainštalovali softvér WD SmartWare, použite jednu z nasledujúcich možností:

- **Windows XP a Windows 7:** V ponuke Štart kliknite na položku **Programs (Programy) > WD SmartWare > WD SmartWare**.
- **Windows 8:** V ponuke Štart kliknite na položku **WD Smartware**.
- **Ikona aplikácie WD QuickView:** Kliknite ľavým alebo pravým tlačidlom na ikonu aplikácie WD Quick View  na paneli úloh systému Windows. Zobrazí sa ponuka, v ktorej označte položku **WD SmartWare**. (Ikona sa automaticky nainštaluje pri prevzatí aplikácie WD SmartWare). Ďalšie informácie o používaní aplikácie WD Quick View nájdete v časti „Správa zariadenia pomocou nástroja WD Quick View“ na strane 33.

Prezeranie tém Informácií/Pomocníka on-line

Softvér WD SmartWare obsahuje dva typy pomocníka:

- **Help icon** (Ikona pomocníka)  – každá stránka WD SmartWare poskytuje jednoduchý prístup k informáciám pomocníka on-line, ktoré vás rýchlo prevedú úlohami zálohovania, obnovy a nastavenia. Vždy, keď váhate, ako postupovať, kliknite na ikonu informácií/pomocníka on-line v pravom hornom rohu ľubovoľnej stránky.
Ak chcete stránku informácií/pomocníka po prečítaní zatvoriť, kliknite na tlačidlo **X** v pravom hornom rohu stránky.
- **Karta Help** (Pomocník) – pomocou tejto karty na stránkach softvéru WD SmartWare získate podrobnejšiu pomoc. Informácie o používaní karty Pomocník nájdete v časti *Používanie služby Zálohovanie a obnova v systéme Windows 7* dole.

Ďalšie pokyny nájdete v online pomocníkovi nástroja WD Smartware.

Používanie služby Zálohovanie a obnova v systéme Windows 7

Ak softvéru WD SmartWare zakážete zálohovať súbory na osobné úložisko typu cloud WD My Cloud, môžete použiť službu Zálohovanie a obnova v systéme Windows 7 alebo História súborov v systéme Windows 8.

Poznámka: Zariadenie WD My Cloud nepodporuje zálohovanie a obnovu v systéme Windows Vista. Softvér WD SmartWare používajte na zálohovanie súborov na zariadenie WD My Cloud.

Zálohovacie funkcie systému Windows 7 (vo verzii Professional a Ultimate) umožňujú na zariadenie WD My Cloud zálohovať mediálne súbory, dokumenty, e-maily a ďalšie osobné súbory. Ak stratíte súbory alebo váš systém zlyhá, súbory môžete ľahko obnoviť do svojho počítača. Ďalšie informácie o funkcii Windows Backup si pozrite v dokumentácii spoločnosti Microsoft.

1. Kliknite na priečink  > **Control Panel** (Ovládací panel) > **System and Security** (Systém a zabezpečenie).
2. Kliknite na možnosť **Backup and Restore** (Zálohovať a obnoviť).
3. Kliknite na tlačidlo **Set up Backup** (Nastaviť zálohovanie) a postupujte podľa krokov v sprievodcovi.
4. Keď ste vyzvaní vybrať umiestnenie, kde chcete uložiť svoje zálohy, kliknite na možnosť **Save on a network** (Uložiť v sieti).
5. Kliknite na tlačidlo **Browse** (Prehľadávať) a vyberte zariadenie WD My Cloud ako cieľ zálohovania.
6. Vyberte zdieľanú zložku, v ktorej si želáte vytvoriť zálohu, a potom kliknite na tlačidlo **OK**.
7. Zadajte používateľské meno a heslo osobného zariadenia WD My Cloud. (Vid' oddiel „Vytvorenie používateľa“ na strane 54.)
8. Uistite sa, či je cieľ zálohovania správny, a potom kliknite na tlačidlo **Next** (Ďalej).
9. Keď ste vyzvaní, aby ste vložili obsah, ktorý chcete zálohovať, vyberte možnosť **Let Windows choose** (Nech vyberie systém Windows) alebo vyberte požadovaný obsah a potom kliknite na tlačidlo **Next** (Ďalej).
10. Na stránke Review your backup settings (Skontrolovať nastavenia zálohovania) kliknite na tlačidlo **Save settings and run backup** (Uložiť nastavenia a spustiť zálohovanie).

Používanie funkcie Windows 8 File History (História súborov systému Windows 8)

Funkcia História súborov v systéme Windows 8 automaticky zálohuje na osobné úložisko typu cloud WD My Cloud mediálne súbory, dokumenty, e-maily a ďalšie osobné súbory. Ak stratíte súbory alebo váš systém zlyhá, súbory môžete ľahko obnoviť do svojho počítača so systémom Windows. Ďalšie informácie o funkcii Windows 8 File History nájdete v dokumentácii spoločnosti Microsoft.

1. Na paneli úloh kliknite na ikonu programu File Explorer (Prieskumník) .
2. Kliknite na položku **Computer** (Počítač).
3. Na páse s nástrojmi (horná časť stránky) kliknite na položku **Computer** (Počítač) > **Open Control Panel** (Otvoriť ovládací panel).
4. Kliknite na položku **System and Security** (Systém a zabezpečenie) a potom na položku **File History** (História súborov).
5. Na stránke funkcie File History (História súborov) sa uistite, že funkcia **File History** (História súborov) je **On** (Zapnutá).
6. Na ľavom paneli vyberte položku **Select Drive** (Vybrať jednotku). Funkcia histórie súborov zistí prítomnosť zariadenia WD My Cloud a zobrazí ho v zozname **Select a File History drive** (Vybrať jednotku histórie súborov).
7. Kliknite na možnosť **Add Network Location** (Pridať sieťové umiestnenie). Kontextové okno pre výber priečinka zobrazí názov vášho zariadenia WD My Cloud.
8. Dvakrát kliknite na názov zariadenia.
9. Vyberte zložku.
10. Kliknite na položku **Select Folder** (Vybrať priečink) a potom na položku **OK**.
11. Kliknite na položku **Turn On** (Zapnúť).

Používanie nástroja Apple Time Machine

Zálohovanie

Nástroj Apple Time Machine je funkcia zabudovaná v počítačoch so systémami Mac OS X Mavericks, Mountain Lion, Lion a Snow Leopard, ktorá môže zálohovať všetko, čo je uložené v počítači: hudbu, fotografie, dokumenty, aplikácie, e-maily a systémové súbory. Zariadenie WD My Cloud môže ukladať tieto zálohy, aby ste ich mohli v počítači znovu obnoviť v prípade zlyhania pevného disku alebo operačného systému, resp. ak o súbor prídete. Môžete tiež zadať maximálnu veľkosť priestoru, ktorý chcete vyhraďiť na zálohovanie súborov funkciou Time Machine.

Nastavenia nástroja Time Machine

Dôležitá informácia: Pred nastavením zariadenia Time Machine na ovládacom paneli WD My Cloud kliknite na položku **Settings** (Nastavenia). Zobrazí sa stránka Settings General (Všeobecné nastavenia). V nastavení zálohovania systému Mac sa uistite, že je možnosť Time Machine **ON** (ZAPNUTÁ) (predvolené).

Nastavenie nástroja Time Machine na zálohovanie súborov na disku WD My Cloud:

1. Otvorte nástroj Time Machine pomocou jedného z nasledujúcich spôsobov:
 - Kliknite na ikonu nástroja Time Machine na dokovacej stanici:



- Kliknite na ponuku **Apple menu > System Preferences** (Systémové predvoľby) a vyberte položku **Time Machine**.
 - Kliknite na položky **Go > Applications** (Prejsť, Aplikácie) a vyberte možnosť **Time Machine**.
2. Ak zálohu vytvárate prvýkrát, zobrazí sa táto stránka:



Kliknite na položku **Set Up Time Machine** (Nastaviť nástroj Time Machine). Zobrazí sa stránka predvolieb nástroja Time Machine:



3. Ak chcete pridať ikonu rozbaľovacej ponuky nástroja Time Machine  na lištu ponuky v hornej časti stránky, začiarknite políčko **Show the Time Machine status in the menu bar** (Zobraziť stav nástroja Time Machine na lište ponuky). Táto ponuka umožňuje spustiť zálohovanie, otvoriť nástroj Time Machine a obnoviť súbory alebo otvoriť stránku predvolieb nástroja Time Machine.
4. Tlačidlo **Time Machine** prepnete do polohy **ON** (ZAP.) a kliknite na položku **Select Disk** (Vybrať disk). Označte zariadenie WD My Cloud, na ktoré chcete ukladať zálohy:

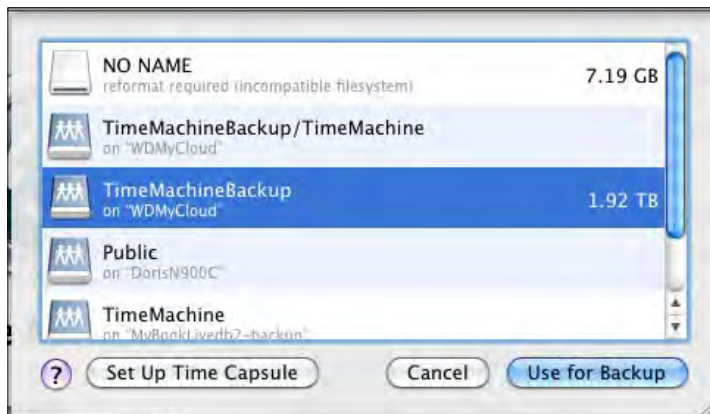

5. Kliknite na možnosť **Use for Backup** (Použiť na zálohovanie). Zobrazí sa stránka, do ktorej budete musieť zadať svoje používateľské meno a heslo.

6. Vyberte možnosť **Guest** (Host) a kliknite na tlačidlo **Connect** (Pripojiť):



Znovu sa zobrazí stránka s preferenciami.

Nástroj Time Machine začne zálohovať vaše súbory. Prvé zálohovanie môže určitý čas trvať, ďalšie zálohy sú však rýchlejšie, pretože nástroj Time Machine zálohuje len nové alebo zmenené položky. Stavový panel zobrazuje priebeh zálohovania:

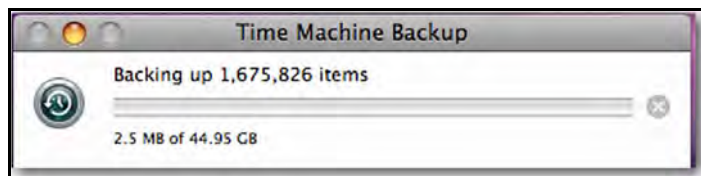

Nástroj Time Machine zálohuje obsah vášho počítača každú hodinu a uchováva nasledujúce série záloh:

- každých 24 hodín,
- každý deň minulého mesiaca,
- týždenne, kým zariadenie WD My Cloud nebude plné.

Poznámka: Ak sa zálohovanie preruší, napríklad ak počítač prejde do režimu spánku alebo sa odpojí disk WD My Cloud, bude automaticky pokračovať hneď, ako bude počítač dostupný.

Keď zmeníte názov zariadenia WD My Cloud, nastavené zálohy Time Machine sa oneskoria alebo zlyhajú. Tento problém môžete odstrániť obnovením zálohovania tak, že na stránke Time Machine Preferences (Predvoľby nástroja Time Machine) znovu vyberiete zariadenie.

Ak chcete zobraziť informácie o dostupnej kapacite, dátume a čase pre najstaršie, najnovšie alebo budúce zálohy, vyberte možnosť **Open Time Machine Preferences** (Otvoriť predvoľby nástroja Time Machine) v rozbaľovacej ponuke nástroja Time Machine:

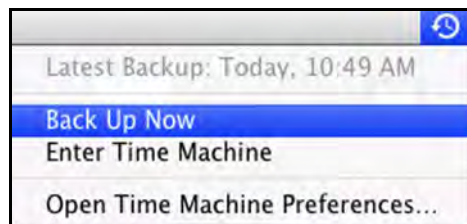

Spustenie zálohy

Ak chcete spustiť zálohu, vyberte možnosť **Back Up Now** (Zálohovať teraz) v rozbaľovacej ponuke (hore).

Obnovenie zálohovaných položiek

Je možné, že budete chcieť obnoviť súbory a iné položky zálohované na zariadení WD My Cloud. Napríklad, ak došlo k strate súboru alebo chcete zobrazíť súbory z minulého týždňa. Môžete obnoviť jednotlivé položky, viac položiek, zdieľané zložky alebo v prípade zlyhania systému celý pevný disk.

Obnovenie zálohovaných položiek na pevnom disku:

1. Otvorte v počítači okno, kam chcete položku obnoviť. Napríklad, ak obnovujete dokument, otvorte zložku Documents (Dokumenty). (Ak obnovujete položku na ploche, okno nemusíte otvárať.)
2. Kliknite na ikonu nástroja **Time Machine** na dokovacej stanici alebo vyberte z rozbaľovacej ponuky možnosť **Enter Time Machine** (Prejsť na nástroj Time Machine):

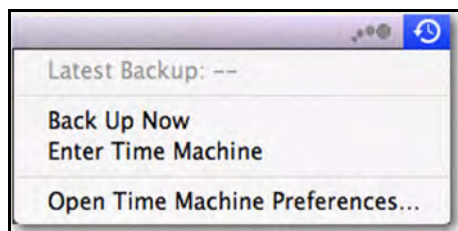

Všetky zálohy sa zobrazia v kaskádovito usporiadaných oknách, najnovšia záloha úplne vpredu.

3. Kliknutím na šípky alebo na časovú os v pravej spodnej časti stránky môžete prechádzať všetkými zálohami, ktoré nástroj Time Machine vytvoril:



4. Vyberte položku, ktorú si želáte obnoviť a kliknutím na tlačidlo **Restore** (Obnoviť) v pravom dolnom rohu zobrazte správu Copy (Skopírovať):

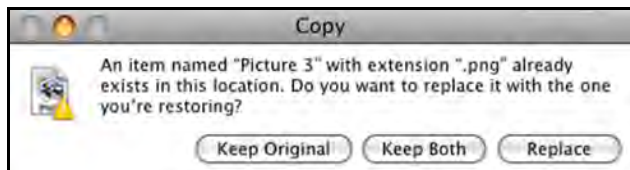

5. Kliknite na tlačidlo s požadovanou voľbou:
- **Keep Original** (Ponechať originál) – neobnoví položku zo záložného disku.
 - **Keep Both** (Ponechať obe) – originálna položka zostane a zálohovaná položka sa pridá na vybrané umiestnenie v počítači.
 - **Replace** (Nahradiť) – zálohovaná položka nahradí pôvodnú položku.

5

Správa zariadenia pomocou nástroja WD Quick View

Inštalácia aplikácie WD Quick View (Mac)

Prístup k možnostiam rýchlej voľby nástroja WD Quick View

Kontrola stavu zariadenia

Spustenie softvéru WD SmartWare (systém Windows)

Bezpečné ukončenie softvéru

WD SmartWare (systém Windows)

Prístup k zdieľaným zložkám

Spustenie ovládacieho panela

aplikácie WD My Cloud

Priradenie disku (systém Windows)

Vytvorenie klávesovej skratky pre zdieľanú zložku Public (Verejný) (systém Windows)

Prezeranie vlastností zariadenia

Sledovanie úložiska

Bezpečné vypínanie

Sledovanie upozornení

Vysunutie úložného zariadenia USB (Windows)

Odnštalovanie aplikácie WD Quick View

Inštalácia aplikácie WD Quick View (Mac)

Softvér WD Quick View pridá na panel úloh systému Mac OS X ikonu WD Quick View, takže môžete rýchlo spustiť dôležité funkcie, ako je spúšťanie softvéru WD SmartWare alebo vykonanie kontroly stavu disku. Po nainštalovaní môžete rýchlo a pohodlne vykonať úlohy opísané v tejto kapitole.

Poznámka: V systéme Windows sa aplikácia WD Quick View automaticky nainštaluje spolu s produktom WD SmartWare. Ak vtedy aplikáciu WD Smartware Software nenainštalujete, môžete si ju prevziať neskôr z online školiaceho strediska.

1. Prejdite na online školiace stredisko na adrese <http://www.wd.com/setup/wdmycloud>.



2. Kliknite na tlačidlo **Software Downloads** (Prevzatia softvéru), aby ste zobrazili stránku prevzatého softvéru:

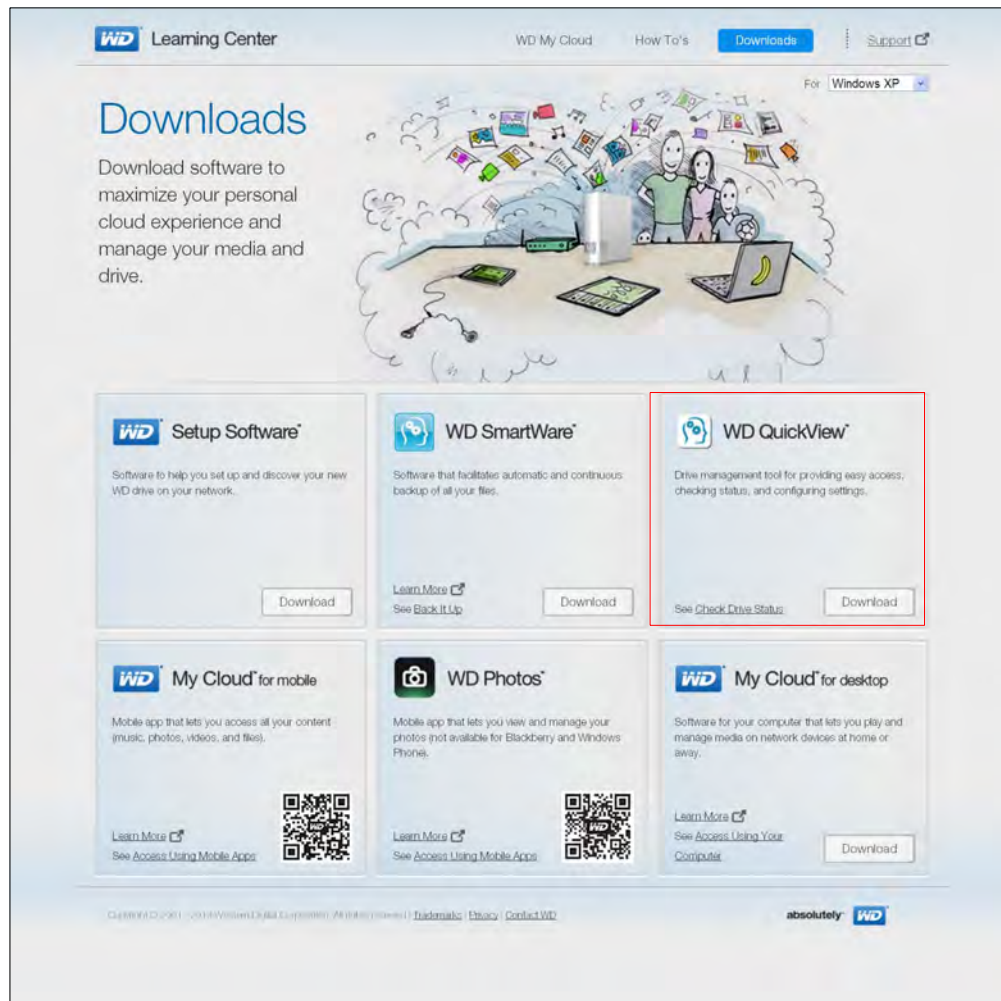

3. V poli WD Quick View kliknite na položku **Download** (Prevziať).
4. Prejdite k prevzatému súboru a extrahujte obsah komprimovaného archívu do počítača Mac.
5. Dvakrát kliknite na súbor **WD Quick View Setup**.
6. Riadte sa pokynmi inštalátora aplikácie Quick View zobrazenými na stránke.

Prístup k možnostiam rýchlej voľby nástroja WD Quick View

System Windows

1. Na systémovej lište kliknite pravým alebo ľavým tlačidlom na ikonu aplikácie WD Quick View , aby ste zobrazili ponuku.
2. Prejdite kurzorom alebo kliknite a vyberte osobné úložisko typu cloud WD My Cloud. Zobrazí sa podponuka:

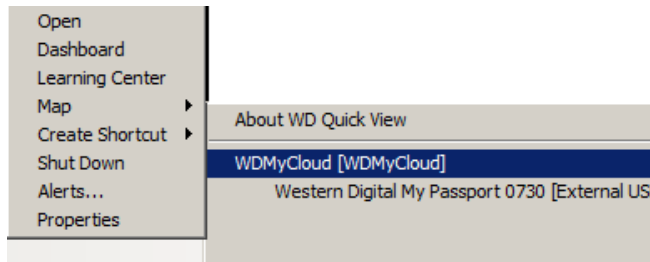

3. Vyberte požadovanú možnosť.

System Mac OS X

1. Kliknutím na ikonu aplikácie **WD Quick View**  na lište ponuky sa zobrazí ponuka.
2. Posuňte kurzor na názov zariadenia WD My Cloud a zobrazí sa podponuka:

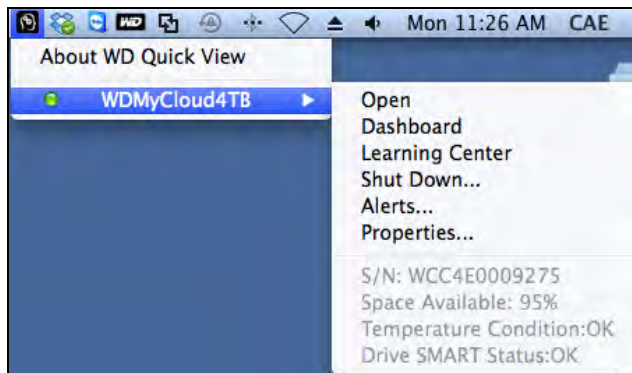



3. Vyberte požadovanú možnosť.

Kontrola stavu zariadenia

System Windows

Na systémovej lište kliknite na ikonu WD Quick View , aby ste si prezreli kapacitu používaného disku a jeho teplotu:

WD Quick View				
Drive Name [Volumes]	Used	Locked	Temperature	Updates
 MyBookLivedb2 [My Book Live]	5%	n/a	OK	Yes
 DorisN900C [MyNetN900C]	0%	n/a	OK	No
 WDMycloud [WDMycloud]	3%	n/a	OK	No
Western Digital My Passport 0730 [External USB]	4%	No	n/a	n/a

- Zelená bodka vedľa názvu zariadenia znamená, že zariadenie funguje normálne.
- Červená bodka vedľa názvu zariadenia znamená, že v zariadení sa môže vyskytnúť problém, napríklad nezvyčajne vysoká teplota.

Mac OS X

Kliknutím na ikonu WD Quick View  na paneli s ponukou a presunutím kurzora nad názov zariadenia WD My Cloud zobrazíte stav zariadenia pod podponukou:

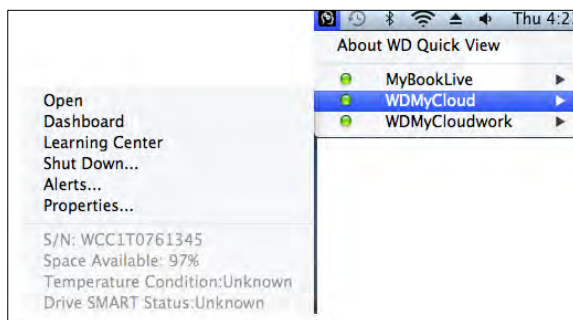

Spustenie softvéru WD SmartWare (system Windows)

Ak je nainštalovaný softvér WD SmartWare, v ponuke aplikácie WD Quick View vyberte možnosť **WD SmartWare** na zobrazenie domovskej stránky softvéru WD SmartWare.

Bezpečné ukončenie softvéru WD SmartWare (system Windows)

V ponuke WD Quick View vyberte možnosť **Exit WD SmartWare** (Zatvoriť softvér WD SmartWare) na zatvorenie aplikácie. (Táto možnosť sa zobrazí len vtedy, keď je spustený softvér WD SmartWare.)

Prístup k zdieľaným zložkám

Aplikáciu WD Quick View môžete použiť na otvorenie zdieľanej zložky zariadenia Public (Verejné) a ľubovoľnej súkromnej zložky, ku ktorej máte povolený prístup.

1. V podponuke WD Quick View vyberte možnosť **Open** (Otvoriť).
2. Vyberte zložku **Public** (Verejné).

Systém Windows: V programe Windows Explorer (Prieskumník Windows) sa zobrazia zdieľané zložky:

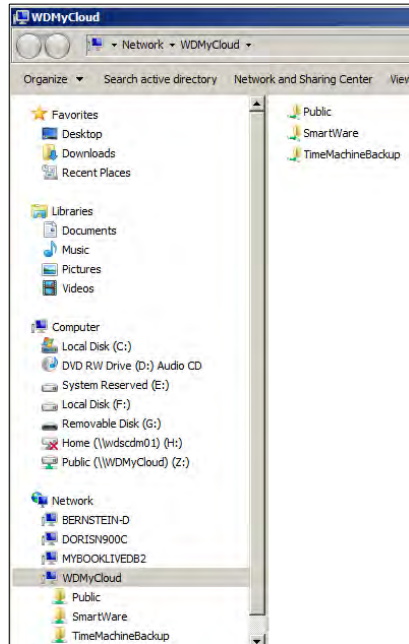

Systém Mac OS X: Obsah zložky Public share (Verejné zdieľanie) sa zobrazí v programe Finder:

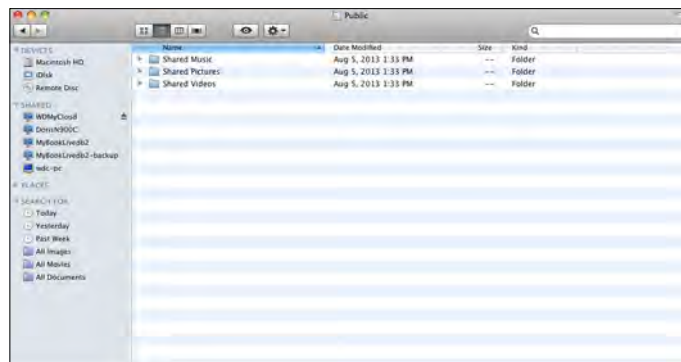

Poznámka: Všetky zdieľané zložky si môžete na zariadení prezrieť tak, že v možnosti Shared (Zdieľané zložky) kliknete na názov zariadenia WD My Cloud.

3. Výber zdieľanej zložky, ktorú si chcete prezrieť:

Systém Windows: Ak ste v prípade súkromnej zdieľanej zložky vyzvaní, aby ste zadali používateľské meno a heslo, otvorte zložky, ktoré sú spojené s vaším účtom v ovládacom paneli disku WD My Cloud (pozrite časť „Vytvorenie používateľa“ na strane 54). Ak v ovládacom paneli používate rovnaké používateľské meno a heslo, ako meno a heslo, ktoré používate pri prihlasovaní v počítači, nemusíte zadávať nič.

Mac OS X: Ak ste v prípade súkromnej zdieľanej zložky vyzvaní, aby ste zadali používateľské meno a heslo, otvorte zložky, ktoré sú spojené s vaším účtom v ovládacom paneli disku WD My Cloud (pozrite časť „Vytvorenie používateľa“ na strane 54). Ak ste v prípade zložky Public (Verejné) vyzvaní, aby ste zadali používateľské meno a heslo, vyberte možnosť **Guest** (Host').

Spustenie ovládacieho panela aplikácie WD My Cloud

V podponuke WD Quick View vyberte možnosť **Dashboard** (Ovládací panel) na spustenie aplikácie. Zobrazí sa uvítacia stránka. (Pozrite oddiel „Prehľad: Ovládací panel“ na strane 42.)

Priradenie disku (systém Windows)

1. V podponuke WD Quick View vyberte možnosť **Map** (Pripojiť) [názov zariadenia *WD My Cloud*]. Zobrazí sa stránka Map Network Drive (Pripojiť sieťový disk):

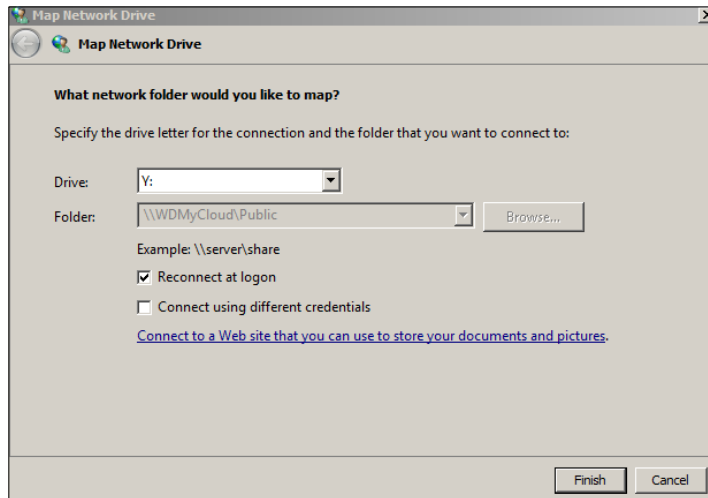

2. Z rozbaľovacej ponuky **Drive** (Disk) vyberte požadované písmeno.
3. Kliknite na tlačidlo **Finish** (Dokončiť).

Poznámka: Ak sa systém Windows bude pokúšať k priradenému sieťovému disku znovu pripojiť po reštarte, môže sa zobrazíť chybové hlásenie: „Unable to reconnect mapped network drives“ (K priradeným sieťovým diskom sa nie je možné pripojiť). K tomu môže dôjsť v prípade, ak sa používateľské meno a heslo zariadenia WD My Cloud nezhodujú s aktuálnymi informáciami o používateľskom mene a hesle systému Windows.

Vytvorenie klávesovej skratky pre zdieľanú zložku Public (Verejnú) (systém Windows)

Poznámka: V operačnom systéme Mac OS X sa na pracovnej ploche automaticky zobrazuje ikona zdieľanej zložky Public (Verejnú) a pre všetky podzložky môžete vytvoriť aliasy.

V podponuke aplikácie WD Quick View vyberte možnosť **Create Shortcut** (Vytvoriť skratku). Na pracovnej ploche sa zobrazí ikona zdieľanej zložky Public (Verejnú).

Prezeranie vlastností zariadenia

Ak chcete zobraziť stránku Properties (Vlastnosti), v podponuke WD Quick View vyberte možnosť **Properties** (Vlastnosti):

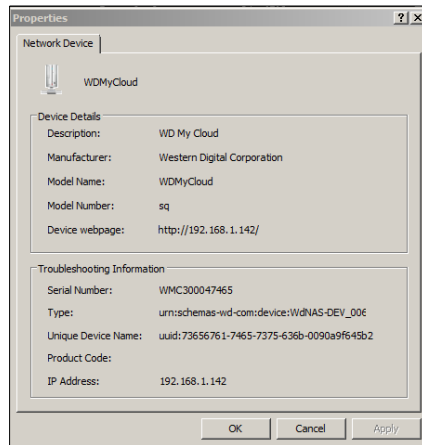

Sledovanie úložiska

Ak umiestnite kurzor nad ikonu WD Quick View, zobrazí sa názov disku, využitá kapacita, jeho teplota a aktualizácie firmvéru WD My Cloud.

Ak máte k zariadeniu WD My Cloud pripojený disk USB, údaje o tomto disku sa v tejto oblasti tiež zobrazia:

WD Quick View					
Drive Name [Volumes]	Used	Locked	Temperature	Updates	
MyBookLivedb2 [My Book Live]	5%	n/a	OK	Yes	
DorisN900C [MyNetN900C]	0%	n/a	OK	No	
WDMYCloud [WDMYCloud]	3%	n/a	OK	No	
Western Digital My Passport 0730 [External USB]	4%	No	n/a	n/a	

Bezpečné vypínanie

Jedným z odporúčaných spôsobov bezpečného vypnutia disku WD My Cloud je kliknúť na ikonu aplikácie WD Quick View.

Poznámka: Ďalší vhodný spôsob je použiť Ovládací panel. (Vid' oddiel „Pomôcky“ na strane 85.) Ak sa disk nevypne prostredníctvom ani jednej z metód, ďalšie informácie nájdete v časti „Mám problém s vypínaním zariadenia WD My Cloud.“ na strane 116.

Dôležitá informácia: Pred vypnutím sa uistite, že neprebíha žiadny prenos súborov na zariadenie alebo z neho.

4. V podponuke aplikácie WD Quick View vyberte možnosť **Shut Down** (Vypnúť). Zobrazí sa obrazovka vypnutia softvéru WD SmartWare.



5. Vložte heslo správcu alebo ponechajte pole na zadanie hesla prázdne, a potom kliknite na tlačidlo **OK**. Zariadenie sa vypína.

Sledovanie upozornení

Blikajúca ikona a bublinová výstraha

Blikajúca ikona aplikácie WD Quick View v systémoch Windows a Mac znamená, že zariadenie môže byť prehriate alebo hrozí jeho zlyhanie. V systéme Windows sa zobrazí aj bublinová výstraha.

Poznámka: Ak sa zariadenie prehreje, vypnite ho a nechajte 60 minút chladnúť. Znovu ho zapnite a ak problém pretrváva, kontaktujte podporu spoločnosti WD.

Možnosť výstrah aplikácie WD Quick View

Možnosť v podponuke aplikácie WD Quick View zobrazuje výstrahy, ako:

- Disk dosahuje maximálnu kapacitu.
- Disk je plný a nemôžu sa vykonať ďalšie zálohovania. Zobrazuje sa každých päť minút, kým sa neuvoľní miesto.
- Dostupné sú aktualizácie.

Prezeranie výstrah týkajúcich sa zariadenia:

1. V podponuke aplikácie WD Quick View vyberte svoj disk a potom možnosť **Alerts** (Upozornenia). Zobrazí sa jedna alebo viacero výstrah. Viacnásobné výstrahy sú zoradené chronologicky.

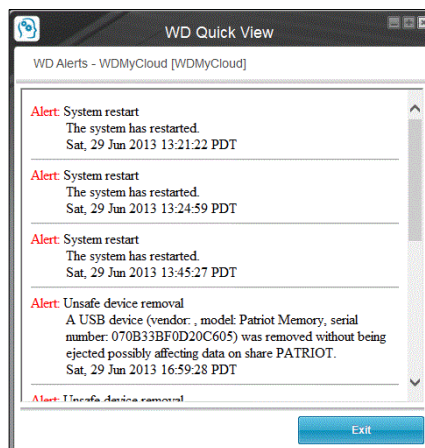

Výstrahy v systéme Windows

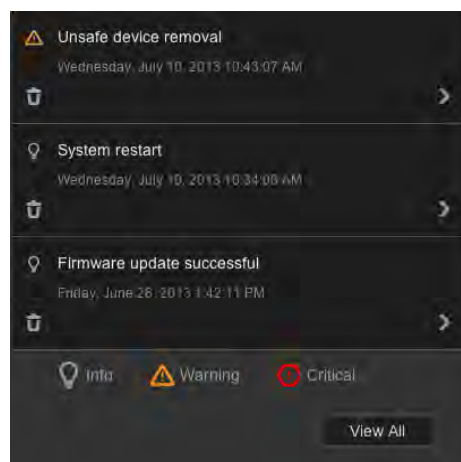

Výstrahy v operačnom systéme Mac OS X

2. Ak chcete panel s výstrahami zatvoriť, kliknite na položku **Exit** (Skončiť) (Windows) alebo **OK** (Mac).

Vysunutie úložného zariadenia USB (Windows)

1. Kliknite ľavým alebo pravým tlačidlom myši na ikonu aplikácie WD Quick View na systémovej lište.
2. Vyberte možnosť USB Storage Device (Úložisko USB) a potom v ponuke aplikácie Quick View kliknite na možnosť **Safe remove** (Bezpečne odstrániť). Úložisko USB sa odpojí od systému.

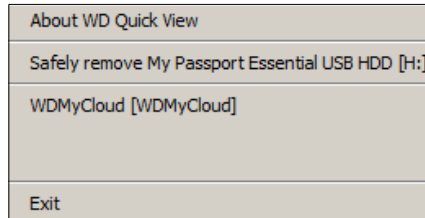

Odinštalovanie aplikácie WD Quick View

Systém Windows

Windows XP: Kliknite na položky **Start** (Štart) > **Control Panel** (Ovládací panel) > **Add or Remove Programs** (Pridať alebo odstrániť programy) a odinštalujte program WD Quick View.

Windows Vista/Windows 7: Kliknite na  > **Control Panel** (Ovládací panel) > **Programs** (Programy) > **Programs and Features** (Programy a funkcie). Odinštalujte aplikáciu WD Quick View.

Windows 8: Na ploche dvakrát kliknite na položku **Control Panel** (Ovládací panel) a potom na položku **Programs and Features** (Programy a funkcie). Odinštalujte aplikáciu WD Quick View.

Zo systémovej lišty zmizne ikona aplikácie WD Quick View. Viac informácií o odinštalovaní aplikácie WD Quick View nájdete v odpovedi č. 5373 v znalostnej báze.

Systém Mac OS X

1. Na ploche kliknite na položku **Finder** (Vyhľadávač) a v oblasti Favorites (Obľúbené) označte položku **Applications** (Aplikácie).
2. V zozname Applications (Aplikácie) na pravej strane obrazovky dvakrát kliknite na položku **WD Quick View Uninstaller** (Odinštalovať).
3. Kliknite na **Continue** (Pokračovať). V prihlasovacom okne sa zobrazí vaše používateľské meno v systéme Mac.
4. Vložte svoje heslo v systéme Mac a kliknite na tlačidlo **OK**. Z panela s ponukami zmizne ikona aplikácie WD Quick View.

6



Prehľad: Ovládací panel



- [Spustenie ovládacieho panela](#)
- [Domovská stránka ovládacieho panela](#)
- [Získanie zákazníckej podpory](#)
- [Základné administratívne úlohy](#)

Domovská stránka ovládacieho panela WD My Cloud obsahuje snímku zariadenia WD My Cloud. Na domovskej stránke môžete vykonávať základné administratívne úlohy. Napríklad môžete vytvoriť účty používateľa a obmedziť prístup k súborom na zariadení WD My Cloud, vytvoriť priečinky na ukladanie súborov a prispôbiť zariadenie tak, aby zodpovedalo vašim potrebám.

Spustenie ovládacieho panela

Ovládací panel otvorte jedným z nasledujúcich spôsobov:

AK si želáte panel otvoriť z . . .	TAK . . .
Ikona ovládacieho panela na ploche 	<ol style="list-style-type: none"> Dvokrát kliknite na ikonu Dashboard (ovládacieho panela) na pracovnej ploche. <p>Poznámka: Ikona sa na ploche zobrazí iba vtedy, ak ste na poslednej obrazovke online inštalátora začiarkli možnosť Create Shortcut (Vytvoriť odkaz).</p>
Internetový prehliadač alebo program Windows Explorer (Windows Prieskumník)	<ol style="list-style-type: none"> V prípade systému Windows zadajte <code>http://názov zariadenia WD My Cloud</code> (predvolený názov: WDMycloud) alebo adresu IP ako URL. V prípade systému Mac zadajte <code>http://názov zariadenia.local</code> (príklad: WDMycloud.local) alebo adresu IP ako URL. Stlačte tlačidlo Enter.
Ikona aplikácie WD Quick View (Vid' oddiel „Správa zariadenia pomocou nástroja WD Quick View“ na strane 33.)	<ol style="list-style-type: none"> Kliknite ľavým alebo pravým tlačidlom myši na ikonu aplikácie WD Quick View (Rýchly prehľad). Označte svoje zariadenie WD My Cloud a potom Dashboard (Ovládací panel).
WD SmartWare	<ol style="list-style-type: none"> Na domovskej stránke WD SmartWare označte zariadenie WD My Cloud. Kliknite na kartu Settings (Nastavenia), aby ste zobrazili hlavnú stránku nastavení. Kliknite na položku Setup Drive (Nastaviť disk).
Windows 8	<ol style="list-style-type: none"> Na paneli úloh kliknite na ikonu programu File Explorer (Prieskumník) . Na ľavom paneli kliknite na položku Network (Sieť). Na pravom paneli nájdite ovládač disku WD My Cloud pod položkou Storage (Úložisko). Dvokrát kliknite na zariadenie alebo kliknite pravým tlačidlom myši a zo zobrazenej ponuky vyberte možnosť View device webpage (Zobrazíť internetovú stránku zariadenia).

AK si želáte panel otvoriť z . . .	TAK . . .
System Windows 7/Vista	<ol style="list-style-type: none"> 1. Kliknite na položku  > Computer (Počítač) > Network (Sieť). 2. Na pravom paneli nájdite ovládač disku WD My Cloud pod položkou Storage (Úložisko). 3. Dvakrát kliknite na zariadenie alebo kliknite pravým tlačidlom myši a zo zobrazenej ponuky vyberte možnosť View device webpage (Zobraziť internetovú stránku zariadenia).
Windows XP	<ol style="list-style-type: none"> 1. Kliknite na položky Start (Štart) > My Network Places (Miesta v mojej sieti). 2. Nájdite svoje zariadenie WD My Cloud. 3. Kliknite dvakrát na toto zariadenie alebo kliknite pravým tlačidlom myši a vyberte možnosť Invoke (Spustiť).
Operačný systém Mac OS X (skratka)	<ol style="list-style-type: none"> 1. Kliknite na položku Safari  > Bookmark (Záložka)  > Bonjour. 2. Dvakrát kliknite na zariadenie WD My Cloud v sieti.
Mobilné zariadenia	<ol style="list-style-type: none"> 1. Otvorte prehliadač. 2. Do panela s adresou zadajte http://názov svojho zariadenia WD My Cloud (predvolený názov: WDMMyCloud) alebo http://adresa IP. <p>Poznámka: Ak sa adresa URL nezobrazí na ovládacom paneli, skúste napísať túto adresu URL: http://WDMMyCloud.local (v systéme Mac).</p>

Domovská stránka ovládacieho panela

Domovská stránka aplikácie WD My Cloud obsahuje informačný panel v pravej hornej časti, panel s navigačnými ikonami v hornej časti stránky a okamžitý náhľad stavu hlavných funkcií zariadenia a odkazy na aktualizáciu nastavení obsahu stránky.

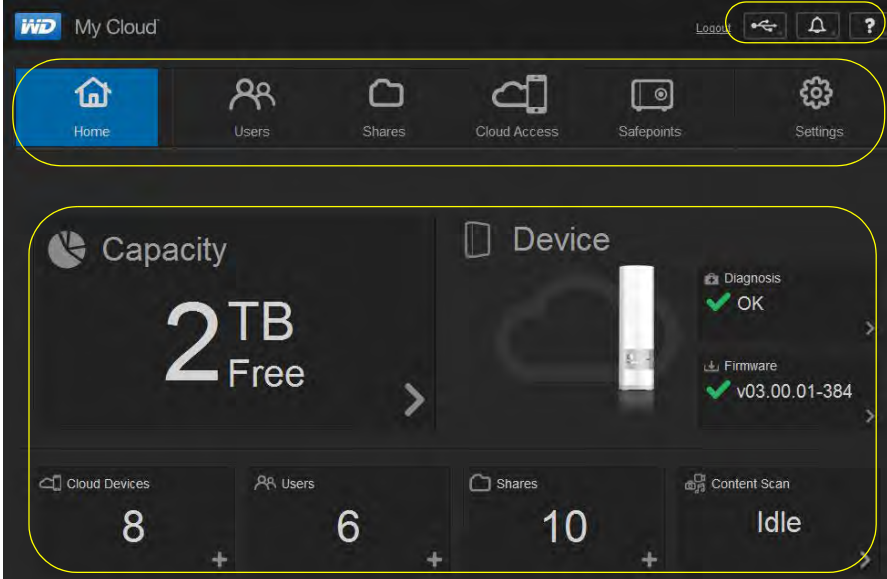





Informačné ikony

Navigačné ikony

Stavové panely a panely aktualizácie

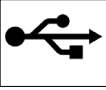



Informačné ikony

Informačné ikony sa nachádzajú v pravej hornej časti každej stránky.

Ikona	Názov	Činnosti
	Zariadenie USB v aplikácii WD My Cloud	Kliknutím zobrazíte počet pripojených zariadení USB (k portu USB možno pripojiť rozbočovač s viacerými zariadeniami), Ak nie je pripojené žiadne USB zariadenie, ikona nesvieti.
	Výstrahy	Kliknutím zobrazíte posledné upozornenia na nový firmvér a problémy so sieťou.
	Závažné upozornenia	Kliknutím sa zobrazí vážne varovanie: prehriatie, nedostatočná teplota, porucha zariadenia SMART, porucha pripojenia dátového zväzku.
	Pomocník	Kliknutím sa zobrazí ponuka s možnosťami získania pomoci.

Navigačné ikony

Navigačné ikony sa zobrazia v hornej časti každej stránky.

Ikona	Názov	Činnosti
	Home (Domov)	Poskytuje snímku stavu, kapacity, aktuálneho firmvéru zariadenia My WD Cloud, počtu jeho používateľov, zdieľaných zložiek a pripojených tabletov a mobilných zariadení.
	Users (Používatelia)	Vytvárajte používateľské účty a udeľte im plný alebo obmedzený prístup k daným zložkám.
	Shares (zdieľané priečinky)	Vytvárajte zdieľané zložky a udeľte konkrétnym používateľom plný prístup, prístup iba na čítanie alebo ho pre určité zložky zakážte.
	Cloud Access (Prístup do úložiska typu cloud)	Povoľte alebo zakážte vzdialený prístup k úložisku typu cloud používateľom, vytvárajte nové prístupové kódy zariadenia pre používateľov na vzdialené pripojenie k osobnému úložisku typu cloud a sledujte stav vzdialeného prístupu.
	Safepoints (Body obnovy)	Vytvárajte body obnovy na disku USB pripojenom k zariadeniu WD My Cloud alebo na inom úložnom zariadení v sieti.

Ikona	Názov	Činnosti
	Settings (Nastavenia)	Povoľte alebo zakážete prístup k úložisku typu cloud pre zariadenie. Nakonfigurujte rozšírené nastavenia internetového pripojenia, bezdrôtových pripojení, úložiska, diskov, správy systému, zabezpečenia a miestnej siete (LAN) a aktualizácií firmvéru.

Zobrazenie stavu disku a aktualizácie

Obsah domovskej stránky zobrazuje stav disku a jeho funkcií a poskytuje odkazy k najdôležitejším úlohám.

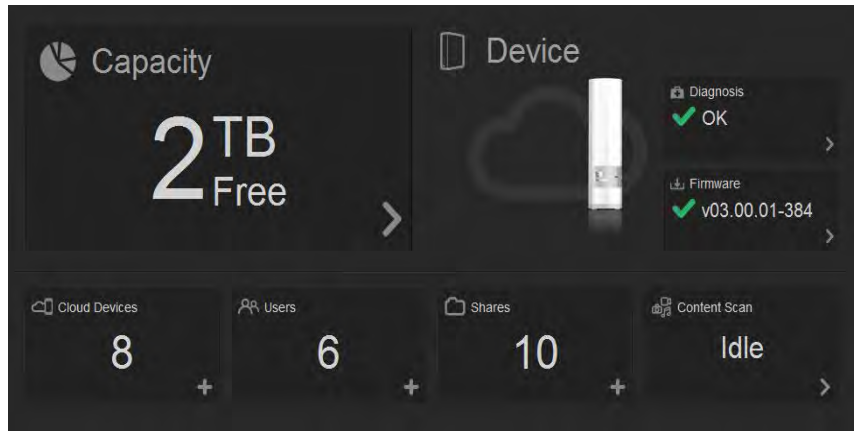

Kapacita

Panel Capacity (Kapacita) zobrazuje množstvo zostávajúceho miesta na úložisku WD My Cloud.

1. Ak chcete podrobnejšie informácie, kliknite na šípku v pravej dolnej časti panela Capacity (Kapacita). Zobrazí sa aktuálne využitie kapacity disku:

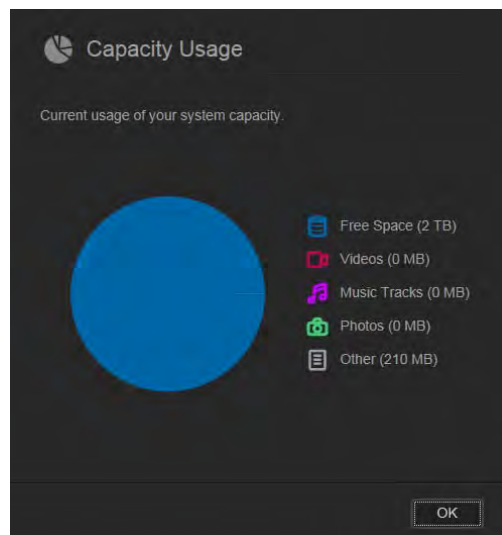

2. Kliknutím na položku **OK** sa vrátite na domovskú stránku.

Diagnóza

Panel Diagnosis (Diagnóza) zobrazuje celkový stav systému.

1. Podrobnosti o stave systémových komponentov získate kliknutím na šípku v pravej dolnej časti panela Diagnosis (Diagnóza):

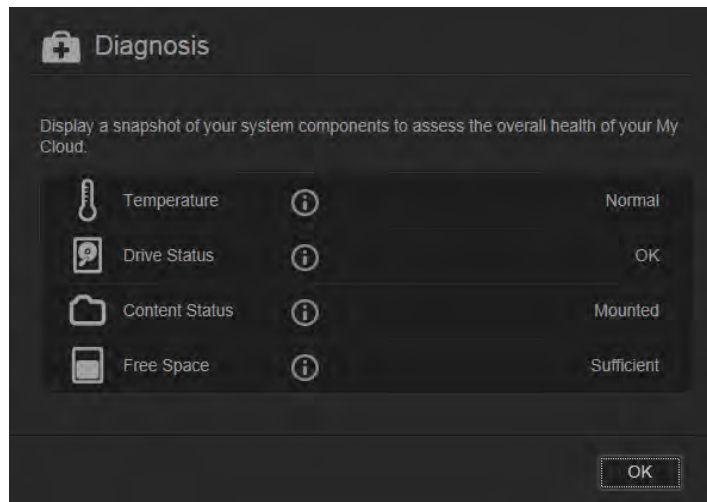

2. Kliknutím na položku **OK** sa vrátite na domovskú stránku.

Firmvér

Panel Firmware (Firmvér) zobrazuje aktuálnu verziu firmvéru načítaného v zariadení WD My Cloud.

1. Ak chcete zistiť, či je dostupná aktualizovaná verzia firmvéru, kliknite na šípku v pravej dolnej časti panela Firmware (Firmvér). Kliknutím na položku **OK** sa vrátite na domovskú stránku.

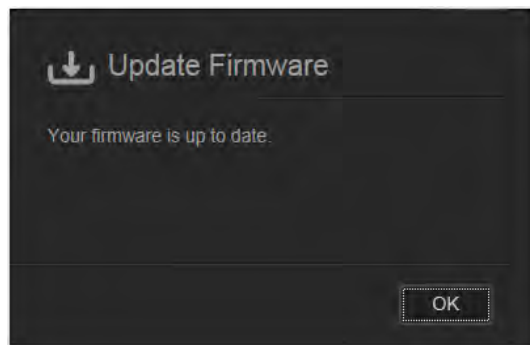

2. Ak je nový firmvér k dispozícii, v časti „Firmvér“ na strane 91 nájdete informácie o aktualizácii zariadenia WD My Cloud.

Zariadenia typu cloud

Panel Cloud Devices (Zariadenia typu cloud) zobrazuje počet zariadení typu cloud, ktoré sú aktuálne vzdialene zaregistrované k zariadeniu WD My Cloud. Tak budete môcť vytvoriť aktivačný kód potrebný pre nastavenie prístupu mobilného zariadenia k úložisku typu cloud.

1. Ak chcete pridať mobilné zariadenie, kliknite na šípku v pravej dolnej časti panela Cloud Devices (Zariadenia typu cloud). Zobrazí sa dialógové okno Add Cloud Access (Pridať prístup k úložisku typu cloud).

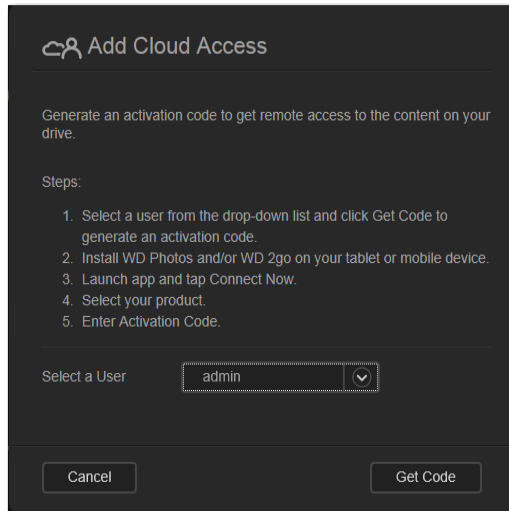

2. Ak chcete vytvoriť aktivačný kód, z rozbalovacej ponuky vyberte používateľa a kliknite na položku **Get Code** (Získať kód). V dialógovom okne sa zobrazí aktivačný kód a dátum jeho expirácie.

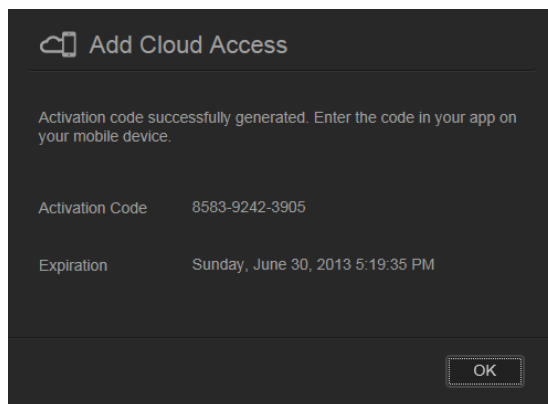

3. Kliknite na **OK**.
4. Ak chcete k zariadeniu WD My Cloud pripojiť tablet alebo mobilné zariadenie, postupujte podľa krokov uvedených v dialógovom okne Add Cloud Access (Pridať prístup k úložisku typu cloud).

Users (Používatelia)

Na paneli Users (Používatelia) sa zobrazí počet používateľov, ktorí aktuálne môžu používať zariadenie WD My Cloud.

1. Ak chcete pridať používateľa, kliknite na symbol plus (+) v pravej dolnej časti panela. Zobrazí sa dialógové okno Add User (Pridať používateľa):

2. Zadať požadované údaje a kliknite na tlačidlo **Save** (Uložiť).

Zdieľané zložky

Panel Shares (Zdieľané zložky) obsahuje počet verejných a súkromných zdieľaných zložiek vytvorených v zariadení WD My Cloud.

1. Ak chcete pridať zdieľanú zložku, kliknite na symbol plus (+) v pravej dolnej časti panela.

2. Zadať názov zdieľanej zložky a jej popis (voliteľné).
3. Ak chcete médiá uložené v tejto zdieľanej zložke streamovať do iných zariadení, prepnete nastavenie **Media Serving** (Služiacie médiám) na hodnotu **ON** (ZAP.).
4. Kliknite na **Save** (Uložiť).

Skenovanie obsahu

Panel Content Scan (Skenovanie obsahu) obsahuje údaje o poslednom skenovaní mediálneho obsahu uloženého na zariadení WD My Cloud a videí, hudby a fotografií streamovaných na zariadenia DLNA. Skenovanie sa spustí pri zmene obsahu, napríklad pri pridávaní súborov.

1. Ak chcete zobrazíť výsledky posledného skenovania obsahu, kliknite na šípku v pravej dolnej časti panela Content Scan (Skenovanie obsahu). Zobrazí sa obrazovka Content Scan Status (Stav skenovania kontaktu):

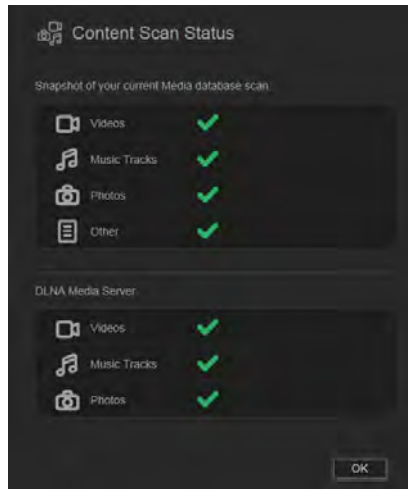

Poznámka: Zariadenie WD My Cloud spustí v skutočnosti dve skenovania:

V prvej časti umožní (mobilným) zariadeniam pripojeným k úložisku typu cloud zobrazíť miniatúry podporovaných súborov (napr. s formátom jpg). V druhej časti sa skenuje to, čo by videl mediálny server a k čomu by mohol mať prístup (napr. Windows Media Player).

V časti modulu na prehľadávanie mediálneho obsahu sa zobrazia indikátory priebehu. Po dokončení skenovania sa zmenia na značky začiatku. Ak prejdete kurzorom cez značky začiatku v časti skenovania médií, zobrazí sa indikátor priebehu a počet spracovaných súborov.

V časti DLNA vedľa textu DLNA Media Server sa zobrazí nápis "scan in progress..." (prebieha skenovanie...) a počas skenovania sa zobrazí iba počet súborov. Po dokončení skenovania sa namiesto indikátora priebehu zobrazí značka začiatku. Ak prejdete kurzorom myši ponad značku začiatku, zobrazí sa stav a počet skenovaných súborov.

2. Kliknutím na značku začiatku kategórie sa zobrazia výsledky skenovania.
3. Kliknutím na položku **OK** sa vrátite na domovskú stránku.

Získanie zákazníckej podpory

Ak si želáte otvoriť stránky podpory:

1. Kliknutím na ikonu **Help** (Pomocník) ? v pravej hornej časti každej stránky zobrazíte ponuku Pomocníka.
2. Kliknutím na položku **Support** (Podpora) zobrazíte túto stránku:

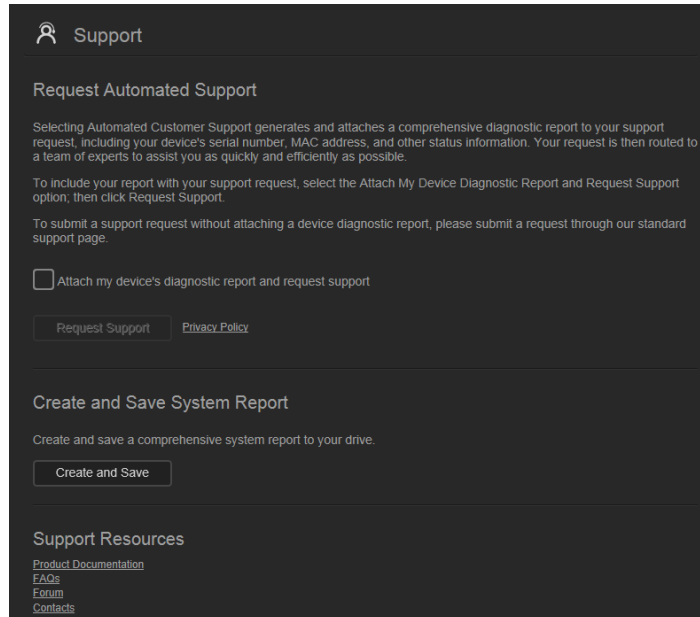

Ak nastane problém so zariadením WD My Cloud, zákaznícka podpora spoločnosti WD bude od vás potrebovať informácie o zariadení WD My Cloud, aby mohla určiť ideálne riešenie. Existujú dva spôsoby získania údajov o zariadení a vyžiadania podpory:

- Spustíte systémové hlásenie a automaticky ho odošlite do spoločnosti WD.
- Vytvorte systémové hlásenie ručne a odošlite ho do spoločnosti WD.

Vyžiadanie automatickej podpory

Poznámka: Ak chcete použiť túto funkciu, uistite sa, že ste vypli blokovanie kontextových okien.

V časti Request Automated Customer Support (Vyžiadať automatizovanú zákaznícku podporu):

1. Ak chcete odoslať diagnostickú správu a vyžiadať automatickú podporu, začiarknite políčko **Attach my device's diagnostic report and request support** (Pripojiť diagnostickú správu môjho zariadenia a vyžiadať podporu).

Poznámka: Ak chcete aktivovať tlačidlo **Request Support** (Vyžiadať podporu), začiarknite toto políčko.

2. Ak si chcete prečítať zásady ochrany osobných údajov spoločnosti WD, kliknite na odkaz **Privacy Policy** (Zásady ochrany osobných údajov).
3. Kliknutím na položku **Request Support** (Vyžiadať podporu) zobrazíte webovú stránku podpory spoločnosti WD.
4. Vyplňte a zašlite vašu požiadavku.

Vytvorenie a uloženie systémového hlásenia

V časti pre vytvorenie a uloženie systémového hlásenia:

1. Kliknite na položku **Create and Save** (Vytvoriť a uložiť).
2. Hlásenie uložte v počítači.
3. Ak si želáte, zašlite hlásenie e-mailom pracovníkom zákazníckej podpory spoločnosti WD.

Získanie ďalšej podpory

V časti Support Resources (Prostriedky podpory) sa nachádzajú odkazy na ďalšie zdroje:

- Ak si želáte získať aktuálnu príručku používateľa, kliknite na odkaz **Product Documentation** (Dokumentácia o výrobkoch).
- Ak si želáte prečítať časté otázky a pokyny, kliknite na odkaz **FAQs** (Časté otázky).
- Pre diskusiu o vašom zariadení WD My Cloud s inými používateľmi kliknite na prepojenie **Forum** (Fórum).
- Ak si želáte zobraziť telefónne čísla spoločnosti WD a ďalšie kontaktné údaje, kliknite na odkaz **Contacts** (Kontakty).

Základné administratívne úlohy

V niekoľkých nasledujúcich kapitolách sa dočítate o postupoch konfigurácie a používania zariadenia WD My Cloud. V nasledujúcej tabuľke sú uvedené skratky pokynov pre niektoré základné administratívne úlohy.

Ako . . .	Pozrite . . .
Nastaviť zariadenie v rámci siete	strana 9
Pristupovať k obsahu zo zariadenia (verejné a súkromné zdieľané zložky)	strana 21
Odoslať a zálohovať obsah zariadenia	strana 24
Vytvoriť používateľov	strana 54
Vytvoriť zdieľanie zložiek	strana 57
Prevziať mobilné aplikácie spoločnosti WD	strana 63
Povoliť alebo zakázať vzdialený prístup pre vás a ľudí, s ktorými chcete zdieľať obsah	strana 78
Povoliť služby DLNA a iTunes	strana 84
Vypnúť alebo reštartovať zariadenie WD My Cloud	strana 85
Aktualizovať firmvér	strana 91
Vytvoriť a obnoviť body obnovy pre zálohovanie zariadenia	strana 94

7

Správa používateľov

- [O používateľoch](#)
- [Prezeranie používateľov](#)
- [Vytvorenie používateľa](#)
- [Zmena hesla používateľa](#)
- [Úprava používateľských nastavení](#)
- [Odstránenie používateľa](#)

O používateľoch

Ako vlastník zariadenia WD My Cloud (správca) máte špeciálny používateľský účet (správca) s oprávneniami správcu. Tieto oprávnenia vám umožňujú nastavovať a konfigurovať zariadenie podľa konkrétnych potrieb a udeľovať ľuďom prístup k vášmu osobnému úložisku typu cloud. Máte možnosť presne určiť, k čomu budú mať používatelia prístup. Používateľské meno správcu predvolene nemá nastavené heslo. Môžete si ho kedykoľvek nastaviť.

Ikona **Users** (Používatelia)  uvádza zoznam aktuálnych používateľov a umožňuje účtu správcu prezeranie údajov používateľa, vytváranie nových používateľov a zložiek a udeľovanie prístupu používateľom k existujúcim zdieľaným zložkám.

Prezeranie používateľov

1. Na navigačnom paneli kliknutím na položku **Users** (Používatelia) zobrazíte stránku Set Up Users (Nastaviť používateľov). Zobrazí sa popis stránky a niektoré témy pomocníka.



Na paneli Set Up Users (Nastaviť používateľov) je uvedený iba správca. Po vytvorení ďalších používateľov sa tam zobrazia aj oni.

Poznámka: Ak ste pri vytváraní osobného úložiska typu cloud zadali svoje meno, namiesto textu „admin“ (správca) bude ako prvé uvedené vaše meno. Vedľa mena správcu je zobrazená značka začiarknutia.

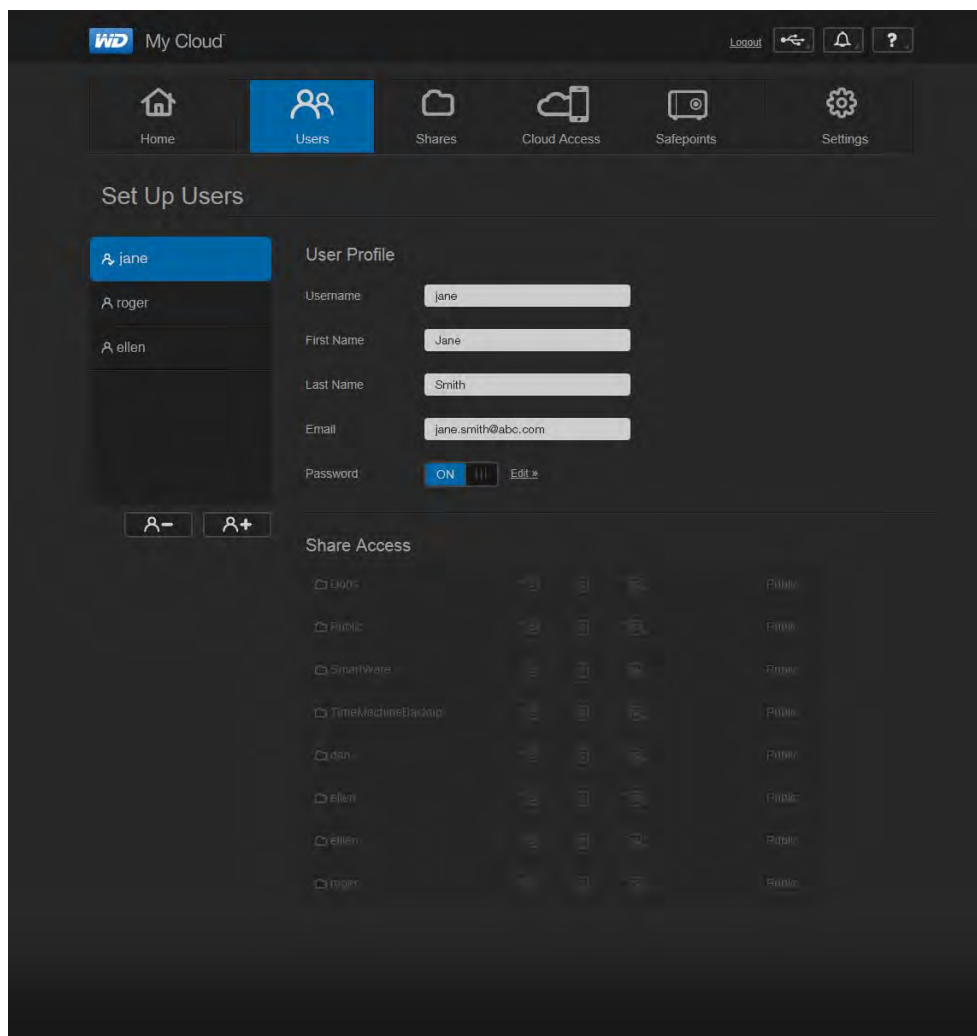

2. Ak si chcete prezerať údaje používateľa, kliknite na meno používateľa vľavo. Zobrazí sa profil používateľa a prístupové informácie. Spočiatku budú všetky zložky a verejné priečinky neprístupné. To znamená, že ich na stránke Add a User (Pridať používateľa) nemožno meniť.

Poznámka: Informácie o zmene prístupu k zložke nájdete v časti „Nastavenie zdieľanej zložky ako súkromnej“ na strane 58.

Vytvorenie používateľa

Správca vytvára používateľov a môže obmedziť ich prístup k zložkám.

1. Kliknutím na ikonu **Add User** (Pridať používateľa) (pod zoznamom používateľov) zobrazíte dialógové okno Add User (Pridať používateľa).

2. Zadajte krstné meno používateľa, jeho priezvisko a e-mailovú adresu (voliteľné). Krstné meno sa stane používateľským menom. Ak nezadáte e-mailovú adresu, používateľ nebude dostávať e-mailom správy o potvrdení prístupu k lokalite WDMycCloud.com a ďalšie pokyny.
3. Ak chcete zabrániť ostatným v prístupe k súkromnej zložke používateľa, môžete pre používateľa nastaviť heslo.
4. Kliknite na **Save** (Uložiť). Na stránke Set Up Users (Nastavenie používateľov) je uvedený profil nového používateľa zobrazeného vľavo.

Poznámka: Ak chcete používateľovi prideliť súkromnú zložku, pozrite si časť „Nastavenie zdieľanej zložky ako súkromnej“ na strane 58.

Dôležitá informácia: Uistite sa, že ste používateľovi oznámili meno a heslo potrebné na prístup k súkromným zložkám v sieti LAN.

Zmena hesla používateľa

Počas prezerania údajov o používateľovi môže správca pridať alebo zmeniť heslo používateľa (predvolene nie je nastavené žiadne heslo).

1. Na stránke Set Up Users (Nastaviť používateľov) vyberte zo zoznamu vľavo používateľa.
2. Kliknutím na odkaz **Edit** (Upraviť) napravo od tlačidla **Password** (Heslo) zobrazíte dialógové okno Edit Password (Upraviť heslo):

3. Do polí **Password** (Heslo) a **Confirm Password** (Potvrdiť heslo) zadajte nové heslo.
4. Kliknite na **Save** (Uložiť).

Úprava používateľských nastavení

1. Na stránke Set Up Users (Nastaviť používateľov) označte používateľa. Zobrazia sa panely User Profile (Profil používateľa) a Share Access (Prístup k zdieľaným zložkám).
2. Vykonajte požadované úpravy nastavení a kliknite na položku **Save** (Uložiť).

Odstránenie používateľa

Môžete vymazať všetkých používateľov okrem správcu.

1. Na stránke Set Up Users (Nastaviť používateľov) označte používateľa.
2. Kliknite na ikonu **Remove User** (Odstrániť používateľa)  a po zobrazení správy s potvrdením, kliknite na položku **OK**.

8

Správa zdieľaných zložiek

- [Správa zdieľaných zložiek](#)
- [Zobrazenie zoznamu zdieľaných zložiek](#)
- [Vytvorenie novej zdieľanej zložky](#)
- [Nastavenie zdieľanej zložky ako súkromnej](#)
- [Vymazanie zdieľanej zložky](#)
- [Miestny prístup k obsahu zložky](#)

O zdieľaných zložkách

Zložka je oblasť zariadenia WD My Cloud určená na ukladanie súborov. Zdieľaný priečinok môže byť verejný, takže k jeho obsahu majú prístup všetci používatelia, alebo súkromný, ku ktorému majú prístup len vybraní používatelia. Ikona **Shares** (Zložky) na navigačnom paneli zobrazuje zoznam priečinkov v zariadení WD My Cloud a umožňuje správcovi spravovať zdieľané zložky a prístupové práva používateľov.

Zobrazenie zoznamu zdieľaných zložiek

1. Kliknutím na ikonu **Shares** (Zložky) na navigačnom paneli zobrazíte zoznam zdieľaných zložiek v zariadení WD My Cloud. Pre každý názov zložky je uvedený popis, slúžiace médium a stav prístupu. V zozname sú ako zložky uvedené zálohy (WD) SmartWare, TimeMachine a zložky v zariadení USB pripojenom priamo do rozširujúceho portu zariadenia WD My Cloud. Pri prvom prístupe na stránku sa zobrazí vysvetlenie, grafický popis a odkazy na príslušné témy pomocníka.

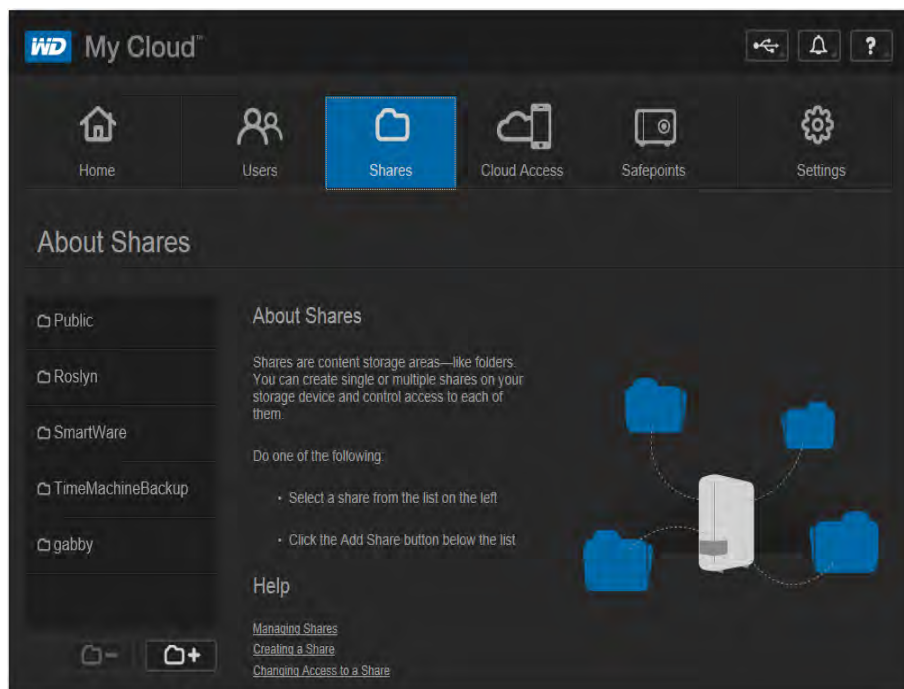

2. Ak chcete zobraziť profil a informácie o prístupe používateľov, kliknite na príslušnú zdieľanú zložku. Zoznam prístupov používateľa nie je aktívny, pokiaľ má nastavenie **Public Access** (Verejný prístup) hodnotu **ON** (ZAP.) Ak má nastavenie **Public Access** (Verejný prístup) hodnotu **OFF** (VYP.), prístup používateľov k danej zložke môžete zmeniť.

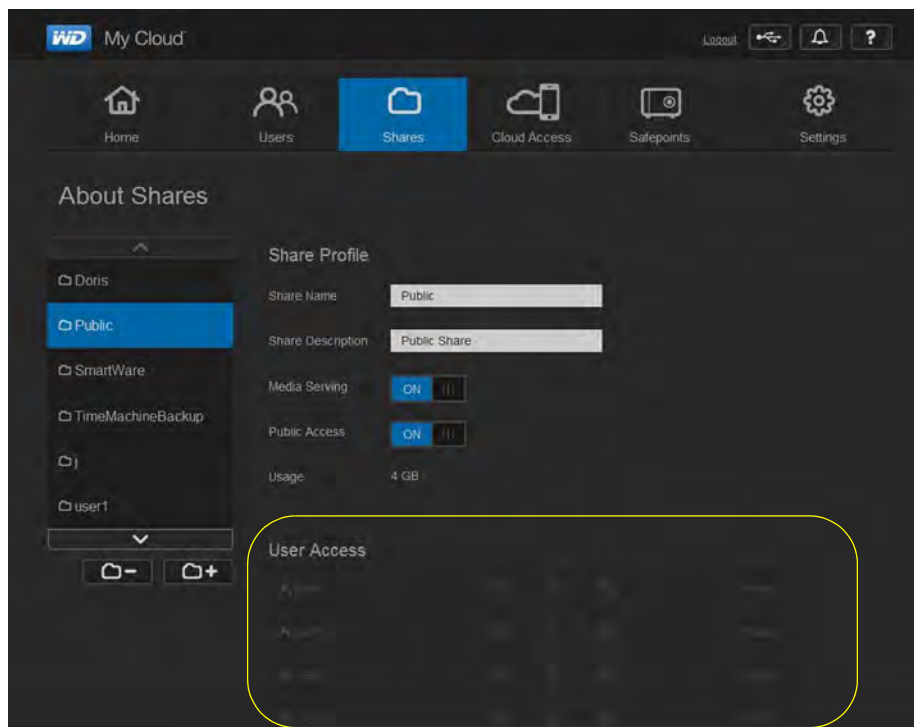

Vytvorenie novej zdieľanej zložky

Môžete vytvoriť zložku a označiť ju ako verejnú alebo súkromnú. Napríklad ak zdieľaná zložka obsahuje informácie o financiách, môžete si želať, aby bola súkromnou. Alebo ak existujú fotografie, ktoré by ste chceli ukázať priateľovi, môžete zdieľanú zložku zverejniť pre tohto priateľa.

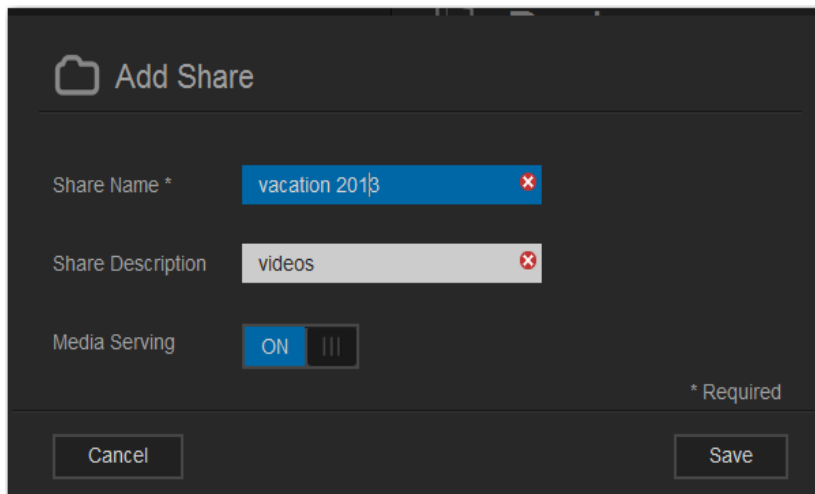

1. Kliknutím na ikonu **Shares** (Zložky) na navigačnom paneli zobrazíte stránku About Shares (O zložkách).
2. Kliknite na ikonu **Add a Share** (Pridať zdieľanie) .



3. Nastavenia dokončíte takto:

Share Name (Názov zdieľanej zložky)	Priradíte zdieľanej zložke názov. (V menách sa rozlišujú veľké a malé písmená a musia obsahovať 1 až 32 alfanumerických znakov bez medzier.)
Share Description (Popis zdieľanej zložky) (voliteľné)	Uveďte krátky opis zdieľanej zložky, aby vám pripomenul, čo zdieľaná zložka obsahuje. Popis zložky musí začínať alfanumerickou hodnotou a môže obsahovať až 256 znakov.
Media Serving (Slúžiace médiám) (voliteľné)	Ak chcete médiá uložené v tejto zdieľanej zložke streamovať do iných zariadení, prepnete nastavenie Media Serving (Slúžiace médiám) na hodnotu ON (ZAP.). (Predvolené nastavenie je OFF (VYP.).)

- Kliknite na **Save** (Uložiť). Znovu sa zobrazí okno About Shares (O zložkách). Teraz obsahuje novú zložku, jej profil a informácie o prístupe používateľov.
- V prípade potreby zmeňte úroveň prístupu k zložke kliknutím na príslušnú ikonu zdieľania:



	zápis/čítanie
	iba na čítanie
	bez prístupu

Nastavenie zdieľanej zložky ako súkromnej

Ak sa rozhodnete, že existuje dôvod obmedziť prístup k verejnej zložke, zmeňte ju na súkromnú.

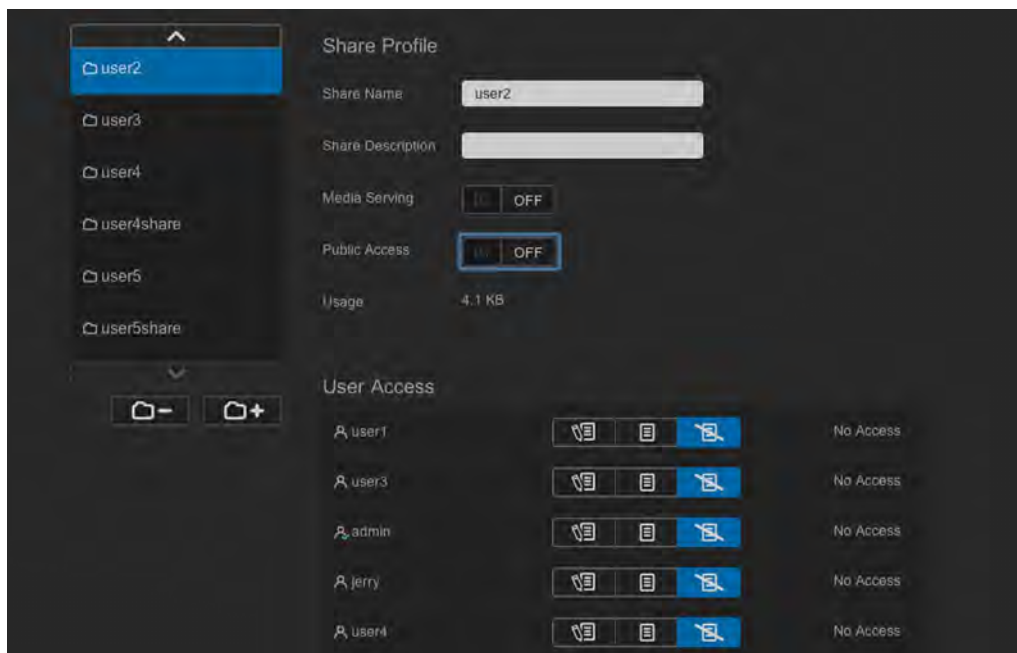
- Vyberte zložku.



2. Na stránke About Shares (O zložkách) prepnite tlačidlo **Public Access** (Verejný prístup) na hodnotu **OFF** (VYP.).
3. Pre každého používateľa uvedeného v časti **User Access** (Prístup používateľa) vyberte úroveň prístupu kliknutím na príslušnú ikonu zdieľania (read/write (čítanie/zápis) , read only (iba na čítanie)  alebo no access (bez prístupu) .

Vymazanie zdieľanej zložky

VAROVANIE! Odstránenie zdieľanej zložky priečinka vymaže aj všetky súbory a podzložky.

1. V zozname zložiek na stránke About Shares (O zložkách) označte zložku.
2. Kliknite na ikonu Delete Share (Odstrániť zložku) .
3. Ako odpoveď na správu o potvrdení kliknite na **OK**.



Miestny prístup k obsahu zložky

Poznámka: Informácie o vzdialenom prístupe k obsahu zložky nájdete v časti „Vzdialený prístup k úložisku typu cloud“ na strane 61.

Zložku na zariadení WD My Cloud môžete otvoriť viacerými spôsobmi. V prípade súkromnej zložky musí disponovať používateľ:

- Menom používateľa a heslom priradeným k názvu zdieľanej zložky
- Oprávnením prístupu len na čítanie alebo plného prístupu k danej zdieľanej zložke

AK si želáte otvoriť zložku pomocou . . .	TAK . . .
Ikona WD Quick View na lište systému (systém Windows)	<ol style="list-style-type: none"> 1. Kliknite ľavým alebo pravým tlačidlom myši na ikonu WD Quick View , aby ste zobrazili hlavnú ponuku. 2. Kliknite na názov zariadenia WD My Cloud a potom kliknite na položku Open (Otvoriť). Zdieľané zložky sa zobrazia v programe Prieskumník systému Windows. 3. Ak ste v prípade súkromnej zložky vyzvaní, aby ste zadali používateľské meno a heslo, zadajte tie, ktoré sú spojené s vaším účtom. 4. V prípade súkromnej zdieľanej zložky nie sú meno používateľa a heslo potrebné, ak sa zhodujú s menom používateľa a heslom použitými pri prihlasovaní do počítača. Ak nie sú rovnaké, navštívte http://support.wd.com a v znalostnej databáze si pozrite odpoveď č. 5681.

AK si želáte otvoriť zložku pomocou . . .	TAK . . .
Ikony WD Quick View v lište ponuky (systém Mac OS X)	<ol style="list-style-type: none"> 1. Kliknite na ikonu WD Quick View  na paneli s ponukami a umiestnite kurzor nad názov zariadenia WD My Cloud, aby ste zobrazili podponuku. 2. V podponuke WD Quick View vyberte možnosť Open (Otvoriť). V druhej podponuke sa zobrazia zdieľané priečinky. 3. Vyberte požadovanú zložku. 4. Ak ste v prípade súkromnej zložky vyzvaní, aby ste zadali používateľské meno a heslo, zadajte tie, ktoré sú spojené s vaším účtom (pozrite si časť „Vytvorenie používateľa“ na strane 54). 5. Ak ste v prípade zložky Public (Verejné) vyzvaní, aby ste zadali používateľské meno a heslo, vyberte možnosť Guest (Host').
Windows 8	<ol style="list-style-type: none"> 1. Na paneli úloh kliknite na ikonu programu File Explorer (Prieskumník) . 2. Na ľavom paneli označte možnosť Network (Sieť) a dvakrát kliknite na položku WDMYCloud. 3. Dvakrát kliknite na verejnú alebo súkromnú zložku v zariadení.
Windows Vista/Windows 7/ Windows XP	<ol style="list-style-type: none"> 1. Kliknite  na umiestnenie Start > Computer (počítač). 2. Na ľavom paneli vyberte možnosť Network (Sieť). 3. Kliknite na položku WDMYCloud. 4. Dvakrát kliknite na verejné alebo súkromné zložky v zariadení.
Systém Mac OS X	<ol style="list-style-type: none"> 1. Otvorte okno programu Finder a vyhľadajte zariadenie WD My Cloud pod nadpisom Shared (Zdieľané) na bočnej lište. Ak sa zobrazí spolu so stránkou overenia, vyberte možnosť Guest (Host') a potom kliknite na položku Connect (Pripojiť). 2. Kliknite na zariadenie, aby ste zobrazili priečinok Public (Verejný) a všetky súkromné zdieľané zložky, ku ktorým máte prístup.

Vzdialený prístup k úložisku typu cloud

[Povolenie prístupu k úložisku typu cloud pre zariadenie WD My Cloud](#)

[Povolenie prístupu k úložisku typu cloud používateľovi](#)

[Mobilný prístup k mediálnym súborom pomocou mobilných aplikácií WD My Cloud](#)

[Cesta k vášmu osobnému riešeniu cloud](#)

[Prístup k osobnému úložisku typu cloud na webe](#)

Poznámka: Pre informácie o dektop aplikácii WD My Cloud, viď „Inštalácia a používanie desktopovej aplikácie WD My Cloud™“ na strane 17 a „Používanie desktopovej aplikácie WD My Cloud“ na strane 19.

Vďaka osobnému riešeniu cloud budete mať svoje súbory pod dohľadom v bezpečí u vás doma. Na rozdiel od verejných riešení cloud, osobné riešenie umožňuje uchovanie obsahu na jednom bezpečnom mieste v rámci vašej domácej siete. Zdieľajte súbory, streamujte médiá a majte prístup k svojmu obsahu odkiaľkoľvek z webu či mobilného zariadenia. Žiadne mesačné poplatky. Vaše dáta nebudú uchovávané na neznámom mieste. Videá, hudbu, fotografie a súbory môžete uchovať v bezpečí domova a mať ich neustále po ruke.

Táto kapitola popisuje nastavenie zariadenia WD My Cloud pre vzdialený prístup a niektoré zo spôsobov využitia jeho mnohých funkcií.

Povolenie prístupu k úložisku typu cloud pre zariadenie WD My Cloud

Informácie o povolení vzdialeného prístupu zariadeniu WD My Cloud a o kontrole stavu vzdialených pripojení nájdete na strana 78.

Povolenie prístupu k úložisku typu cloud používateľovi

Zariadeniu WD My Cloud môžete priradiť práva na vzdialený prístup prostredníctvom webovej lokality WDMycloud a z mobilných zariadení.

1. Kliknutím na položku **Cloud Access** (Prístup k úložisku typu cloud) na navigačnom paneli zobrazíte stránku na konfiguráciu prístupu. Správcu odlišuje od ostatných mien značka začiarknutia vedľa jeho mena.

Poznámka: Pri prvom prístupe poskytne obrazovka niekoľko užitočných odkazov a informácií.

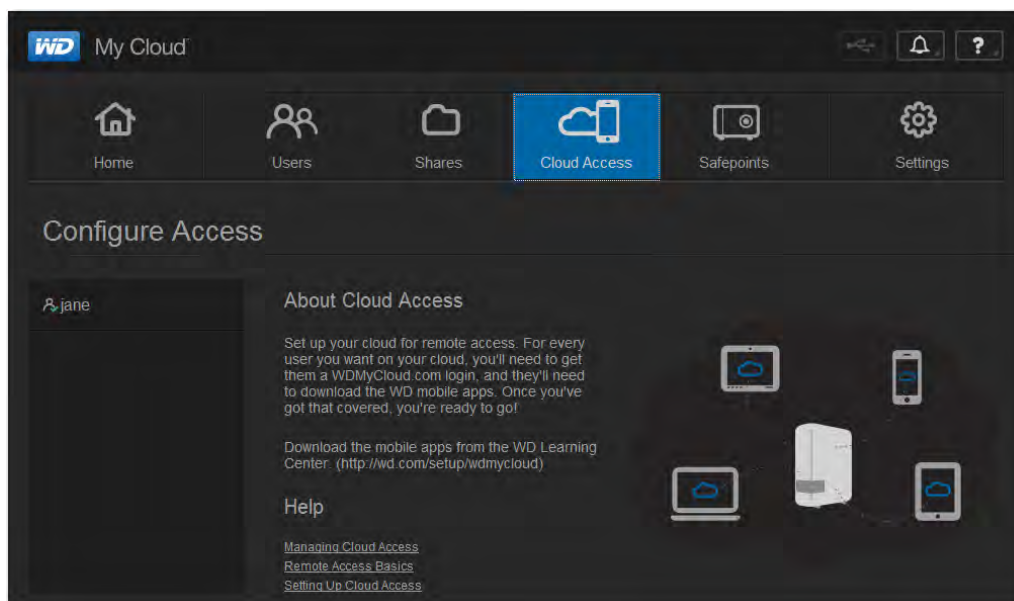

2. Zvoľte používateľa.

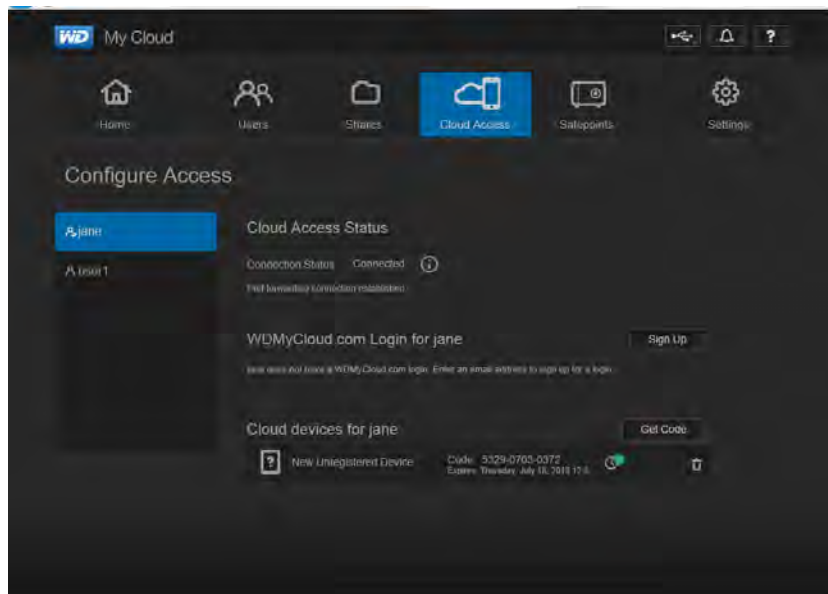
**Udelenie prístupu na webovú lokalitu WDMYCloud.com používateľovi:**

1. Ak používateľ už prihlasovacie meno na lokalitu WDMYCloud.com má, môžete ho aktualizovať a/alebo opätovne poslať používateľovi kliknutím na príslušnú ikonu.

Poznámka: Môžete ho aj vymazať.

2. Ak používateľ na lokalite WDMYCloud.com ešte účet nemá:
 - a. Kliknutím na položku **Sign Up** (Zaregistrovať) zobrazíte dialógové okno na zaregistrovanie sa do lokality WDMYCloud.com.

- b. Zadajte meno a e-mailovú adresu používateľa a kliknite na tlačidlo **Save** (Uložiť).
 - c. Ako odpoveď na správu o potvrdení kliknite na **OK**. Používateľ dostane e-mail s potrebnými pokynmi.

Vytvorenie aktivačného kódu pre mobilné zariadenia používateľa:

Dôležitá informácia: Kódy sú platné 48 hodín od doby zadania požiadavky a je ich možné použiť len raz.

1. Kliknite na položku **Get Code** (Získať kód). Pre každú aplikáciu, ktorú si želáte aktivovať, je potrebné vygenerovať vlastný kód. V dialógovom okne sa zobrazí aktivačný kód používateľa aj s dátumom a časom expirácie.

Poznámka: Uistite sa, že ste si prístupové kódy zapísali.

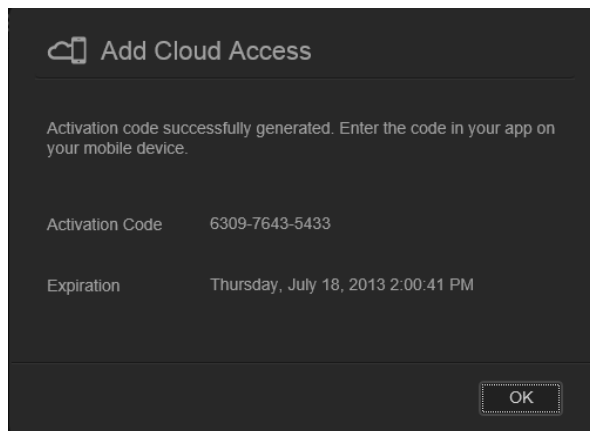

2. Kliknite na **OK**.
3. Na stránke Configure Access (Konfigurácia prístupu) sa zobrazia zariadenia typu cloud, do ktorých má teraz používateľ prístup. Zároveň sa zobrazia ich aktivačné kódy a dátumy expirácie. Zariadenie má zatiaľ názov New Unregistered Device (Nové nezaregistrované zariadenie).

Mobilný prístup k mediálnym súborom pomocou mobilných aplikácií WD My Cloud

S mobilnými aplikáciami WD My Cloud a WD Photos máte fotografie a súbory na dosah ruky prostredníctvom mobilných zariadení so systémom iOS a Android. Tieto mobilné aplikácie si môžete prevziať aj pre mobilné zariadenia so systémom Windows alebo Blackberry.

Poznámka: Snímky obrazoviek v tejto kapitole sú zo zariadenia iPhone. Funkcie a inštalácie sa môžu meniť v závislosti od zariadenia.

Požiadavky:

- Osobné úložisko typu cloud WD My Cloud je pripojené k internetu.
- Zariadenie WD My Cloud vytvorilo vašu e-mailovú adresu a heslo služby WDMycloud.com alebo prístupový kód k mobilnému zariadeniu.
- Zariadenia so systémom Android – väčšina tabletov a smartfónov so systémom OS 2.1 alebo novším
- zariadenia iOS
 - Aplikácia WD Photos – zariadenia iPhone, iPod touch alebo iPad so systémom OS 4.x alebo novším
 - Aplikácia WD My Cloud – zariadenia iPhone, iPod touch alebo iPad so systémom OS 5.x alebo novším
- zariadenia so systémom Windows a Blackberry (iba pre mobilné aplikácie WD My Cloud)

O mobilnej aplikácii WD Photos

Na zábavu môžete naraziť kdekoľvek. Teraz môžete zachytiť každú minútu a odoslať ju na svoje zariadenie. K svojim zážitkom tak budete mať prístup z ktorejkoľvek domácej stránky. Keď nasnímate fotografiu alebo video pomocou smartfónu alebo tabletu, môžete ich priamo nahráť do svojho osobného úložiska typu cloud WD My Cloud. Nové súbory vás už budú čakať a vy si ich budete môcť vychutnať vo svojom zábavnom centre.

Dôležitá informácia: Aplikácia WD Photos umožňuje prehliadanie fotografií len vo formáte .jpg.

Pochváľte sa zbierkou fotografií, ktorá môže obsahovať tisíce fotografií, bez toho, aby ste zabrali mnoho miesta v telefóne.

Aplikácia WD Photos je kompatibilná s poprednými mobilnými zariadeniami spoločnosti Apple a najpopulárnejšími smartfónmi so systémom Android, akými sú napr. zariadenia DROID spoločnosti Motorola, zariadenia DROID Incredible spoločnosti HTC, zariadenie Nexus One a zariadenie HTC EVO 4G. Fotografie sú automaticky optimalizované pre najlepšie možné zobrazenie na mobilnom zariadení.

Aplikácia WD Photos umožňuje prehliadanie nedávno zobrazených fotografií dokonca, aj keď nie ste on-line. Fotografie si môžete prehliadať vertikálne i horizontálne, vďaka čomu mobilné zariadenie premeníte na dokonalý album fotografií.

Aplikácia WD Photos umožňuje:

- Okamžité zverejnenie fotografií na sieti Facebook.
- Spustenie prezentácie s prelínaním, s cieľom tvorby digitálneho umenia.
- Prístup k predtým prehliadaným snímkam, a to aj keď ste v režime off-line.
- Prehliadanie fotografií naraz alebo filtrovanie podľa zložiek a albumov.
- Vyhľadávanie podľa názvu súboru, zložky alebo dátumu, prostredníctvom vstavaných možností vyhľadávania.
- Odosielanie fotografií e-mailom priateľom.
- Priradenie fotografií kontaktom.
- Preberanie fotografií zo zariadenia WD My Cloud do priečinka nasnímaných záberov na mobilnom zariadení.
- Nahrávanie fotografií a videí zo zložky nasnímaných záberov na mobilnom zariadení priamo do osobného úložiska typu cloud, nech ste kdekoľvek.

Poznámka: Aplikácia WD Photos vytvorí v zariadení WD My Cloud pre nahrané snímky automaticky podpričinku s názvom mobilného zariadenia v adresári Public/Shared Pictures (Verejný/Zdieľané fotografie). Podobne pre nahrané videá dôjde k vytvoreniu podpričinka s názvom mobilného zariadenia v adresári Public/Shared Videos (Verejný/Zdieľané videá).

Ďalšie funkcie a informácie týkajúce sa aplikácie WD Photos nájdete na stránke Help (Pomocník), Guide Me (Sprievodca) a Quick Tips (Rýchle tipy), prípadne na adrese <http://wd.com/mycloud>.

Inštalácie aplikácia WD Photos v mobilnom zariadení

Dôležitá informácia: Aplikácia WD Photos umožňuje prehliadanie fotografií len vo formáte .jpg.

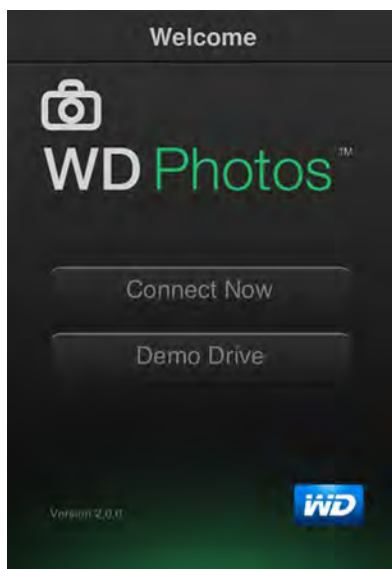

Inštalácia aplikácie WD Photos v mobilnom zariadení:

1. Preberte si aplikáciu WD Photos zo stránok Apple App Store alebo Android Market a nainštalujte ju do mobilného zariadenia.
2. Spustíte aplikáciu WD Photos v mobilnom zariadení. Zobrazí sa uvítacia stránka.

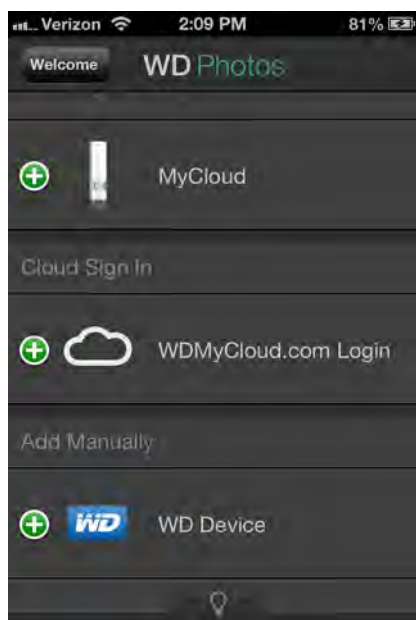

3. Ťuknutím na položku **Connect Now** (Pripojiť teraz) zobrazíte uvítaciu stránku aplikácie WD Photos, ktorá má tri časti: Found in Network (Nájdené v sieti), Cloud Sign-in (Prihlásiť sa do úložiska typu cloud) a Add Manually (Pridať ručne).



4. Zariadenie WD My Cloud môžete pripojiť tromi spôsobmi:
- **Found in Network** (Nájdene v sieti): Ak je mobilné zariadenie pripojené prostredníctvom Wi-Fi do rovnakej siete LAN ako zariadenie WD My Cloud, aplikácia sa automaticky aktivuje.
 - **Cloud Sign In** (Prihlásenie do úložiska typu cloud): Ťuknite na symbol  a prihláste sa do osobného úložiska typu cloud pomocou e-mailovej adresy a hesla účtu pre lokalitu WDMycloud.com.
 - **Add Manually** (Pridať ručne): Ak sa mobilné zariadenie nenachádza v rovnakej sieti LAN ani Wi-Fi ako zariadenie WD My Cloud:
 - a. V časti pre **Add Manually section** (ručné pridanie), ťuknite na symbol  naľavo od textu **WDMycloud**.
 - b. Zadať aktivačný kód vytvorený na ovládacom paneli aplikácie WD My Cloud a ťuknite na položku **Activate** (Aktivovať).

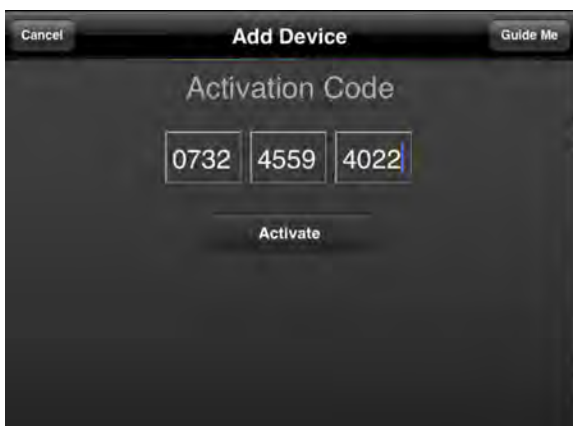

Poznámka: Pre každú aplikáciu, ktorú si želáte aktivovať, je potrebné vygenerovať vlastný kód. Kódy sú platné 48 hodín od doby zadania požiadavky a je ich možné použiť len raz. Pozrite časť „Vytvorenie aktivačného kódu pre mobilné zariadenia používateľa:“ na strane 63.

5. Ťuknutím na zariadenie WD My Cloud zobrazíte svoje fotografie.



Poznámka: V prípade problémov s inštaláciou aplikácie WD Photos, navštívte <http://support.wd.com/rn/wdphotos.asp>. Ďalšie funkcie a informácie týkajúce sa aplikácie nájdete na jej stránke Guide Me (Sprievodca) a Quick Tips (Rýchle tipy), prípadne na adrese <http://wdphotos.wdc.com>.

Poznámka: Ak máte podozrenie na poškodenie databázy WD My Cloud, vytvorte databázu odznovu podľa postupu v časti „Cloud Access (Prístup do úložiska typu cloud)“ na strane 78.

O aplikácii WD My Cloud Mobile

Vždy ste pripojení k osobnému úložisku typu cloud. Šetrite cenný priestor na zariadeniach so systémom iOS, Android, Windows či Blackberry vďaka možnosti nahratia fotografií a videí priamo na osobné úložisko typu cloud. K týmto spomienkam budete mať bezpečný prístup odkiaľkoľvek. Máte účet na verejnom úložisku typu cloud? Pohodlne rozšírite svoje osobné úložisko typu cloud o plný prístup k službe Dropbox alebo iným účtom.

Preveďte si mobilnú aplikáciu WD My Cloud z obchodu Android Market, Apple App Store, Windows Store alebo Blackberry World.

Mobilná aplikácia WD My Cloud umožňuje:

- Otvárať a prehliadať si dôležité súbory uložené na zariadení WD My Cloud odkiaľkoľvek, bez nutnosti kopírovať ich do mobilného zariadenia.
- Pochváliť sa s fotografiami uloženými na zariadení WD My Cloud.
- Pripájať sa k iným lokalitám typu cloud, ako je Dropbox, Google Drive a Skydrive priamo z tabletu alebo smartfónu.
- Priamo prehrávať a užívať si súbory hudby a videí uložené na disku WD My Cloud.

Poznámka: Výkon streamovaného videa je lepší cez sieť LAN a pri používaní bezdrôtového pripojenia Wi-Fi. Rýchlosť priameho prehrávania pomocou siete WAN môže byť obmedzená rýchlosťou odosielania vášho domáceho internetového pripojenia.

- Zdieľajte prezentácie na tabletoch so systémom Apple alebo Android. Aplikácia WD My Cloud podporuje väčšinu najdôležitejších typov súborov vrátane dokumentov programu Microsoft Word, tabuliek programu Microsoft Excel a prezentácii programu PowerPoint.

Ďalšie funkcie a informácie nájdete na stránke Help (Pomocník), Guide Me (Sprievodca) a Quick Tips (Rýchle tipy) aplikácie WD Photos, prípadne na adrese <http://wd.com/mycloud>.

Poznámka: Aplikácia WD My Cloud slúži na prenos dát zo zariadenia WD My Cloud do tabletov, telefónov a ostatných prenosných zariadení so systémom Google Android alebo Apple iOS. Aplikácia WD My Cloud poskytuje prehľadný zoznam súborov na disku WD My Cloud a následne spúšťa obľúbený prehrávač alebo prehliadač umožňujúci otvorenie vybraných súborov. Informácie o typoch súborov podporovaných mobilným zariadením nájdete v jeho príručke.

Inštalácia mobilnej aplikácie WD My Cloud

1. Prevezmite si mobilnú aplikáciu WD My Cloud z obchodov Apple App, Android Market, Blackberry World alebo Windows Store a nainštalujte si ju do mobilného zariadenia.
2. Po spustení aplikácie sa zobrazí uvítacia stránka:



3. Ťuknite na položku **Connect Now** (Pripojiť teraz).
4. Zariadenie WD My Cloud môžete pripojiť tromi spôsobmi:

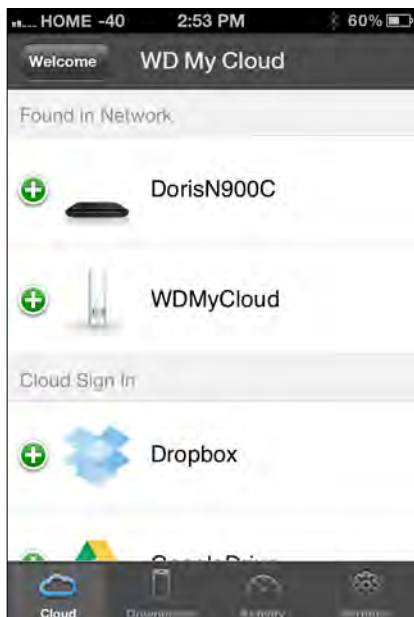

- **Found in Network** (Nájdené v sieti): Ak je mobilné zariadenie pripojené prostredníctvom Wi-Fi do rovnakej siete LAN ako zariadenie WD My Cloud, aplikácia sa automaticky aktivuje.
- **Cloud Sign In** (Prihlásenie do úložiska typu cloud): Ťuknite na symbol  a prihláste sa do osobného úložiska typu cloud pomocou e-mailovej adresy a hesla účtu pre lokalitu WDMycloud.com.

- **Add Manually** (Pridať ručne): Ak sa mobilné zariadenie nenachádza v rovnakej sieti LAN ani Wi-Fi ako zariadenie WD My Cloud:
 - a. V časti pre **Add Manually section** (ručné pridanie), ťuknite na symbol  naľavo od textu **WDMYCloud**.
 - b. Zadajte aktivačný kód vytvorený na ovládacom paneli aplikácie WD My Cloud a ťuknite na položku **Activate** (Aktivovať).



- c. Pre každú aplikáciu, ktorú si želáte aktivovať, je potrebné vygenerovať vlastný kód. Kódy sú platné 48 hodín od doby zadania požiadavky a je ich možné použiť len raz. Pozrite si časť Zadajte meno a heslo používateľa.
5. Kliknite na položku **Done** (Hotovo).
 6. Ťuknutím na zariadenie **WD My Cloud** zobrazíte jeho zdieľané zložky.



7. Kliknutím na zložku zobrazte jej podpriechinky.

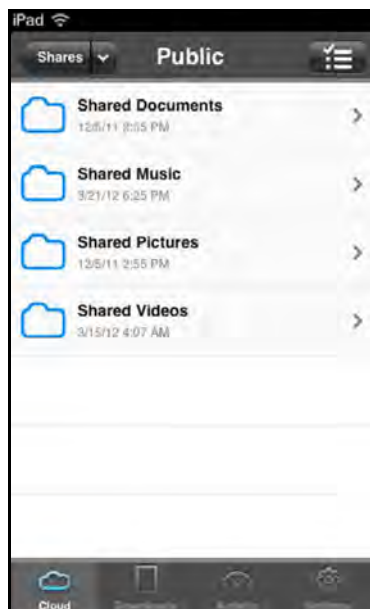

8. Ťuknutím na podpriechinok zobrazíte zoznam súborov.



9. Kliknutím na súbor zobrazte jeho obsah.

Poznámka: V prípade problémov inštaláciou aplikácie WD My Cloud, navštívte <http://websupport.wd.com/rn/wdmycloud.asp>. Ďalšie funkcie a informácie týkajúce sa aplikácie nájdete na jej stránke Guide Me (Sprievodca), Help (Pomocník) a v časti často kladených otázok a tipov, prípadne na adrese <http://wd.com/mycloud>.

Ak máte podozrenie na poškodenie databázy WD My Cloud, vytvorte databázu odznovu. Pozrite časť „Cloud Access (Prístup do úložiska typu cloud)“ na strane 78.

Cesta k vášmu osobnému riešeniu cloud



Zabezpečený prístup k mediálnym a iným súborom môžete získať odkiaľkoľvek. Stačí mať počítač s pripojením k Internetu. Webový prístup zariadenia WD My Cloud poskytuje bezplatný vzdialený prístup k osobnému úložisku typu cloud WD My Cloud. Po prihlásení sa zariadenie WD My Cloud pripojí k vášmu počítaču ako miestny disk a vaše vzdialené priečinky budú k dispozícii prostredníctvom vášho počítača so systémom Mac alebo Windows. Súbory na tomto virtuálnom disku je možné bezproblémovo otvárať, ukladať alebo odosielať e-mailom.

Prístup k osobnému úložisku typu cloud na webe

Poznámka: Prístup na internet WD My Cloud nie je kompatibilný so 64-bitovou verziou systému Windows XP.

Používatelia prihlasujúci sa prvýkrát

1. Po vytvorení používateľského účtu dostane nový používateľ e-mail s pokynmi na vytvorenie hesla na prístup do lokality wdmycloud.com.
2. Postupujte podľa pokynov uvedených v e-maile. Zobrazí sa stránka na prihlásenie do služby My Cloud.

3. Na lokalite wdmycloud.com zadajte e-mailovú adresu pre daného používateľa a heslo. Potom kliknite na položku **Sign in** (Prihlásiť sa). Heslo musí mať 8 až 30 znakov a musí obsahovať dve možnosti z nasledujúceho: číslicu (0 – 9), veľké písmeno (A – Z) alebo špeciálny znak (!, @, \$, %, ^, &, *).
4. Na obrazovke My WD Devices (Zariadenia My WD) sa zobrazí vaše zariadenie. Pokračujte časťou „Používanie osobného úložiska typu cloud (wdmycloud.com)“ na strane 72.

Existujúci používatelia

1. V prehliadači sa prihláste na stránku <http://www.wdmycloud.com> pomocou hesla vytvoreného pre lokalitu wdmycloud.com. Na stránke My WD Devices (Moje zariadenia WD) sa zobrazí vaše zariadenie.
2. Pokračujte časťou „Používanie osobného úložiska typu cloud (wdmycloud.com)“ na strane 72.

Používanie osobného úložiska typu cloud (wdmycloud.com)



1. Kliknite na tlačidlo v pravej dolnej časti a vyberte položku **View shares** (Zobraziť zdieľané zložky).
2. Ak je vaše zariadenie WD My Cloud chránené heslom, zadajte heslo do políčka **Network Drive Password** (Heslo sieťového disku).

 The image shows a login form with two input fields and a button. The first field is labeled 'UserID:' and contains the text 'Jane'. The second field is labeled 'Password' and contains four black dots. Below the fields is a button labeled 'Login'.

3. V závislosti na tom, či ste ku zdieľanej zložke už vzdialene pristupovali, môže dôjsť k zobrazeniu výzvy na spustenie aplikácie Java. Ďalšie informácie o appletoch jazyka Java nájdete v znalostnej báze spoločnosti WD v odpovedi č. 9786 na adrese <http://support.wdc.com>. V systémoch Lion a Mountain Lion je potrebné nainštalovať klienta Java runtime. Ohľadom ďalších informácií si pozrite stránku <http://support.apple.com/kb/dl1421>.
4. Ak sa zobrazí otázka, či chcete povoliť jazyk Java, kliknite na položku **Allow** (Povoliť).

5. Zobrazí sa niekoľko správ týkajúcich sa certifikátov SSL a niekoľko varovaní, počínajúc hlásením:

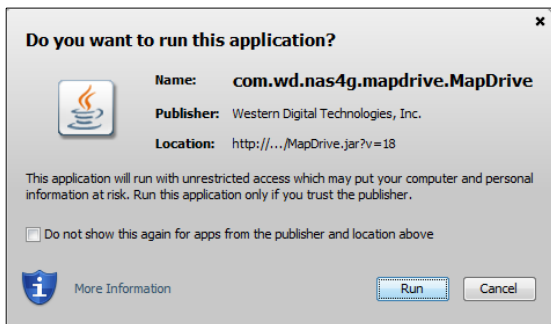

a končiac hlásením:

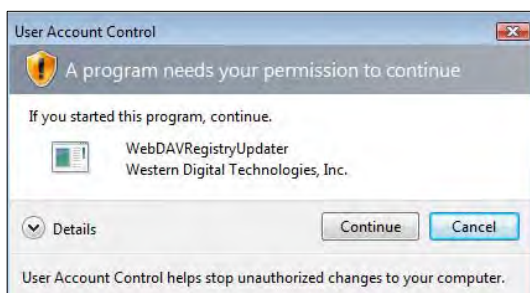

Proces dokončíte kladnou odpoveďou na každej obrazovke. V dostupných zdieľaných priečiňkách sa zobrazí:

6. V systéme Windows kliknite na tlačidlo **+ Open in Explorer** (Otvoriť v Prieskumníkovi) vedľa zdieľanej zložky, ktorú si želáte otvoriť.



V systéme Mac kliknite na tlačidlo **+ Open in Finder** (Otvoriť v programe Finder) vedľa zdieľanej zložky, ktorú si želáte otvoriť.

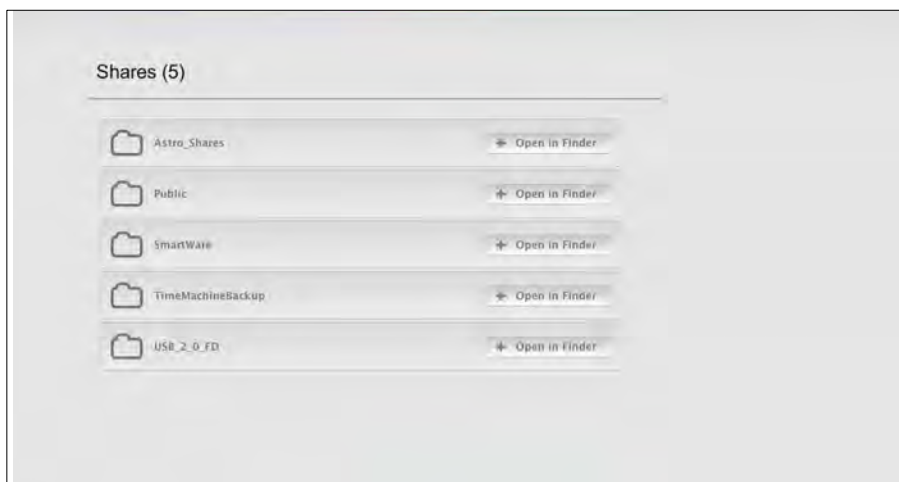

7. Teraz ste získali prístup k súborom. V závislosti od nastavení operačného systému sa zdieľaný priečinok nemusí zobraziť automaticky.
- Po úspešnom pripojení k zdieľanej zložke sa v systéme Windows kliknutím na umiestnenie My Computer (Môj počítač) (systém XP) alebo Computer (Počítač) (systém Vista/Windows 7/Windows 8) zobrazí pre zdieľanú zložku písmeno jednotky. Túto jednotku potom môžete používať ako ktorúkoľvek inú priradenú sieťovú jednotku. Otvorením jednotky sa zobrazia všetky zložky a súbory zdieľanej zložky.

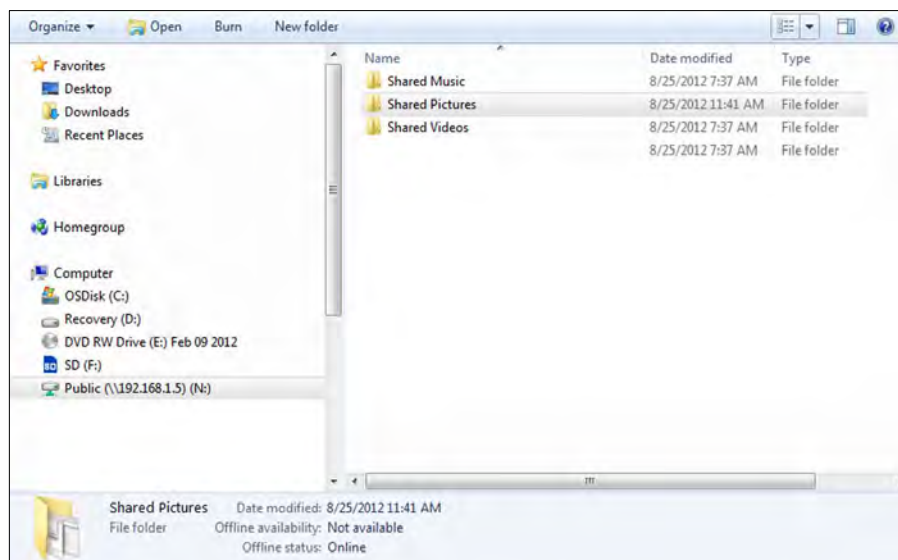

- V systéme Mac sa po úspešnom pripojení jednotky k disku WD My Cloud automaticky otvorí okno programu Finder a zobrazia sa zdieľané zložky.

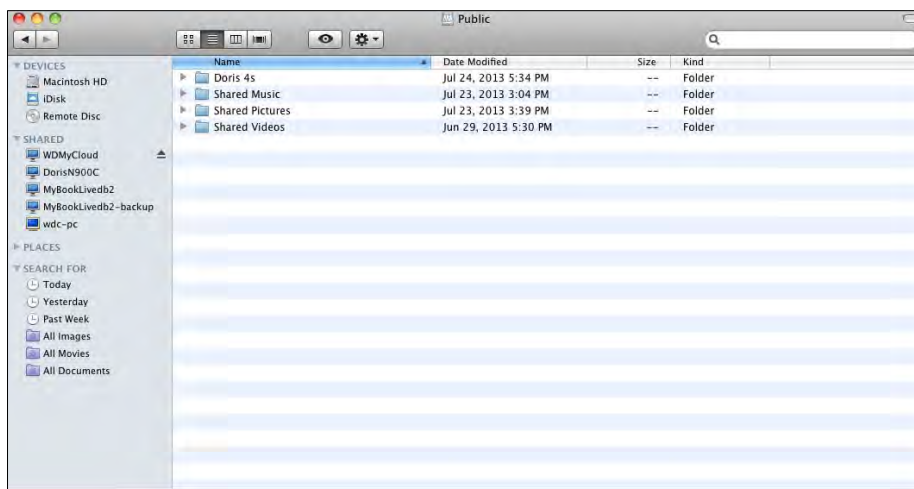

8. Vyberte súbor, ku ktorému chcete získať prístup.

Súbory teraz môžete zobrazovať, upravovať, mazať a kopírovať ako v prípade akejkoľvek inej sieťovej jednotky.

Vzdialené zdieľanie súborov

Súbory môžete jednoducho vzdialene zdieľať s rodinou či priateľmi. Po vytvorení používateľa sa odošle e-mail s pokynmi a odkazom na lokalitu WDMycloud.com. Používateľ si vytvorí heslo a prihlási sa. Zobrazia sa iba tie zložky, ku ktorým má používateľ prístup, a verejné zložky.

Ak príslušná osoba už nie je používateľom zariadenia WD My Cloud, vytvorte nového používateľa vrátane hesla a e-mailovej adresy (pozrite si časť „Vytvorenie používateľa“ na strane 54).

10

Konfigurácia nastavení

General (Všeobecné)

Sieť

Médiá

Pomôcky

Oznámenia

Firmvér

Možnosť Settings (Nastavenia) na navigačnom paneli ponúka správcovi možnosť zobrazenia a prispôsobenia systému zariadenia WD My Cloud, siete, médií, pomôcok, upozornení a nastavení firmvéru.

General (Všeobecné)

Na stránke General (Všeobecné) môžete zobraziť a upraviť názov zariadenia, jeho popis, zvoliť si jazyk používateľského rozhrania, povoliť alebo zakázať prístup k úložisku typu cloud, nastaviť využívanie energie a zapnúť či vypnúť zálohy Time Machine.

VAROVANIE! Keď zariadenie WD My Cloud premenujete, všetky počítače v sieti budú musieť znovu pripojiť vzdialené sieťové zdroje. Názov zariadenia zmeňte len ak je to nevyhnutné.

1. Na navigačnom paneli kliknite na položku **Settings** (Nastavenia) a potom na položku **General** (Všeobecné) na ľavom paneli. Zobrazí sa stránka General (Všeobecné):

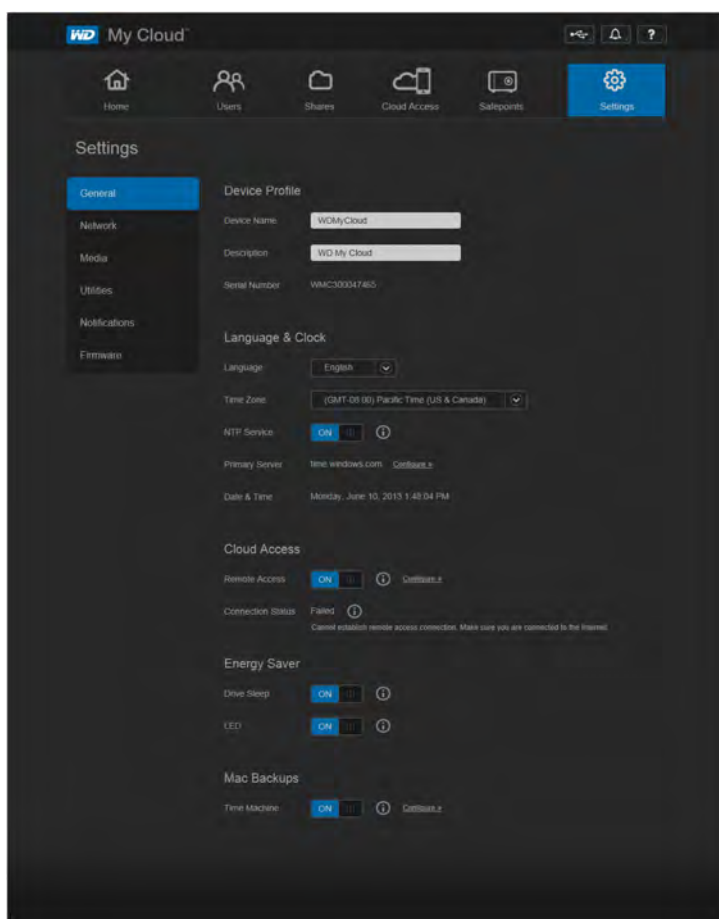

Device Profile (Profil zariadenia)

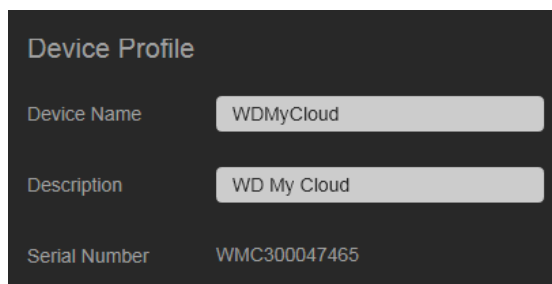

Device Profile

Device Name: WDMyCloud

Description: WD My Cloud

Serial Number: WMC300047465

1. V časti Device Profile (Profil zariadenia) stránky General (Všeobecné) môžete zobraziť alebo upraviť tieto nastavenia:

Device Name (Názov zariadenia)	Zadajte jedinečný názov zariadenia pre jeho identifikáciu v sieti.
Device Description (Popis zariadenia)	Predvolený popis je WD My Cloud. Ak si želáte, zadajte iný popis.
Serial Number (Výrobné číslo)	Zobrazte číslo pridelené spoločnosťou WD, ktoré identifikuje daný disk.

2. Ak ste vykonali akékoľvek zmeny, kliknite na tlačidlo **Save** (Uložiť) (ktoré sa zobrazí pod časťou).

Poznámka: Tlačidlá **Save** (Uložiť) a **Cancel** (Zrušiť) sa na ovládacom paneli disku WD My Cloud zobrazia len v prípade, že vykonáte zmeny.

Language and Clock (Jazyk a hodiny)

V tejto časti stránky General (Všeobecné) môžete zmeniť jazyk, v ktorom sa zobrazuje rozhranie zariadenia WD My Cloud a nastaviť dátum a čas. Dátum a čas sú v predvolenom nastavení synchronizované so serverom NTP (Network Time Protocol). Môžete nastaviť dátum a čas ručne alebo umožniť prístup služby NTP k internetu, aby sa čas nastavil automaticky. Ak nie ste pripojení k internetu, musíte dátum a čas nastaviť ručne.

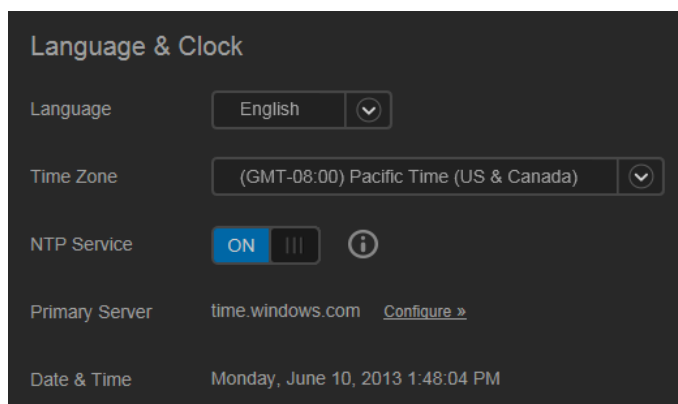

Language & Clock

Language: English

Time Zone: (GMT-08:00) Pacific Time (US & Canada)

NTP Service: ON

Primary Server: time.windows.com [Configure »](#)

Date & Time: Monday, June 10, 2013 1:48:04 PM

1. Zobrazte alebo zmeňte nasledujúce nastavenia:

Language (Jazyk)	Z rozbaľovacieho zoznamu si vyberte jazyk, v ktorom si želáte zobrazíť internetové stránky disku WD My Cloud. Predvoleným jazykom je angličtina.
Time Zone (Časové pásmo)	Vyberte si z rozbaľovacieho zoznamu časové pásmo, v ktorom sa zariadenie nachádza.
NTP Service (Služba NTP)	Ak chcete, aby zariadenie automaticky synchronizovalo dátum a čas, nechajte nastavenie NTP Service (Služba NTP) na hodnote ON (ZAP.). Na stránke sa zobrazia aktuálne servery služby NTP a môžete pridať aj ďalší server NTP. Ak nastavenie NTP Service (Služba NTP) prepnete na hodnotu OFF (VYP.), kliknite na zobrazený odkaz Configure (Konfigurovať). Zadaťte aktuálny dátum a čas a kliknite na položku Save (Uložiť).
Primary Server (Primárny server)	Ak si želáte zmeniť primárny server služby NTP, kliknite na možnosť Add User NTP (Pridať používateľský NTP) a zadajte adresu URL nového primárneho servera.
Date & Time (Dátum a čas)	Zobrazenie dátumu a času. Sú v predvolenom nastavení synchronizované so serverom NTP (Network Time Protocol).

2. Po každej vykonanej zmene kliknite na položku **Save** (Uložiť).

Cloud Access (Prístup do úložiska typu cloud)

Ak ste správca, môžete prístup k úložisku typu cloud WD My Cloud zapnúť alebo vypnúť a kontrolovať tak prístup počítačov a mobilných zariadení k jeho obsahu.

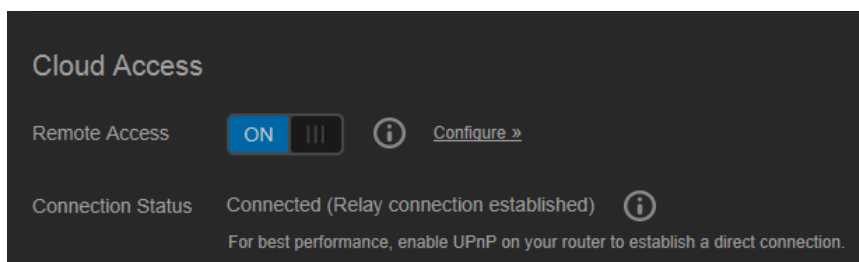

1. Prepnutím prepínača **Remote Access** (Vzdialený prístup) do polohy **ON** (ZAP.) prístup povolíte, prepnutím do polohy (**OFF**) (VYP.) vzdialený prístup k zariadeniu WD My Cloud zakážete.

Poznámka: Informácie o zapnutí prístupu k úložisku typu cloud pre jedno zariadenie alebo používateľa nájdete v časti „Mobilný prístup k mediálnym súborom pomocou mobilných aplikácií WD My Cloud“ na strane 63.

2. V časti **Connection Status** (Stav pripojenia) sú uvedené informácie o stave pripojenia pre vzdialený prístup k zariadeniu WD My Cloud.

3. Kliknutím na odkaz **Configure** (Konfigurovať) môžete zmeniť typ pripojenia.

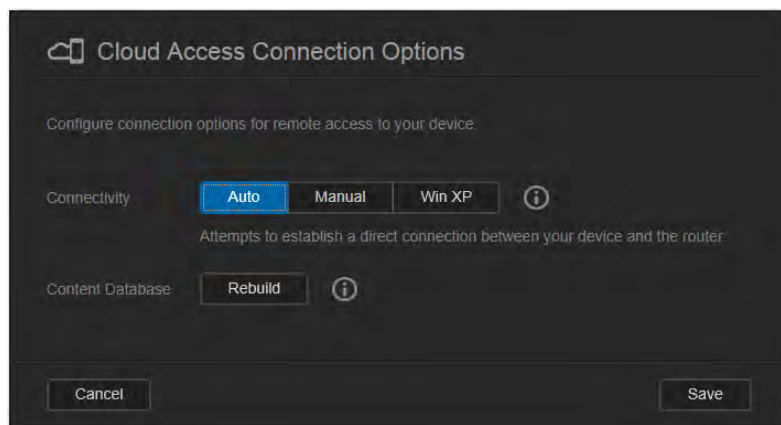

Zariadenie WD My Cloud predvolene vytvára medzi mobilnými zariadeniami a smerovačom automaticky priame pripojenie.

4. Zmena typu pripojenia:
- Ak sa chcete pripojiť ručne, kliknite na položku **Manual** (Ručne). Zobrazia sa čísla portov **External Port 1 (HTTP)** (Externý port 1 (HTTP)) a **External Port 2 (HTTPS)** (Externý port 2 (HTTPS)). Tieto čísla portov je možné zmeniť.
 - Ak používate operačný systém Win XP, kliknite na položku **Win XP**. Zariadenie WD My Cloud sa pokúsi o kompatibilné priame alebo prenosové pripojenie.

Poznámka: Ak je povolený vzdialený prístup prostredníctvom prepínaného pripojenia v časti Connection Status (Stav pripojenia) uvádza hodnotu **Connected (Relay) (Pripojené (Relé))**, môžete zvýšiť výkon povolením presmerovania portov na zariadení WD My Cloud.

Ďalšie informácie o možnostiach pripojenia nájdete v časti „Mobilný prístup k mediálnym súborom pomocou mobilných aplikácií WD My Cloud“ na strane 63.

5. Iba v prípade riešenia problémov pri podozrení na poškodenie databázy kliknite na položku **Rebuild** (Znovu zostaviť).

Dôležitá informácia: Opätovné zostavenie môže trvať pomerne dlho.

6. Kliknite na **Save** (Uložiť).

Kontrola stavu prístupu k úložisku typu cloud

Kedykoľvek môžete skontrolovať:

- či je zariadenie WD My Cloud nakonfigurované pre vzdialený prístup,
- či je vzdialený prístup k úložisku typu cloud povolený prostredníctvom priameho alebo prenosového pripojenia,
- či má konkrétne mobilné zariadenie pre určitého používateľa aktuálne povolený vzdialený prístup k úložisku typu cloud.

Kontrola stavu prístupu k úložisku typu cloud:

- Na navigačnom paneli kliknite na položku **Cloud Access** (Prístup k úložisku typu cloud).
- Na ľavom paneli kliknite na používateľské meno.

Energy Saver (Šetrič)

Pomocou zariadenia WD My Cloud môžete šetriť energiu.

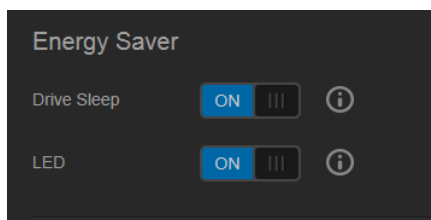

1. Zobrazte alebo zmeňte nasledujúce nastavenia:

Drive Sleep (Spánok disku)	Ak je táto funkcia zapnutá, po stanovenej dobe nečinnosti prejde pevný disk do pohotovostného režimu, aby sa ušetrila energia. Služba Drive Sleep (Spánok disku) je v pôvodnom nastavení aktívna.
Svetelný indikátor LED	Zhasne alebo rozsvieti kontrolku LED zariadenia.

Mac Backups (Zálohy Mac)

V tejto časti stránky General (Všeobecné) môžete povoliť alebo zakázať zálohy nástrojom Time Machine na počítačoch Mac. Nástroj Time Machine tu môžete tiež nakonfigurovať.

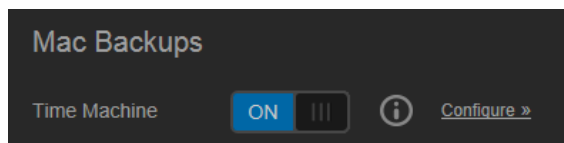

Konfigurácia nastavení zálohovania:

1. Ak je prepínač **Time Machine** nastavený na hodnote **ON** (ZAP.), kliknutím na odkaz **Configure** (Konfigurovať) zobrazíte dialógové okno Time Machine Settings (Nastavenia nástroja Time Machine):

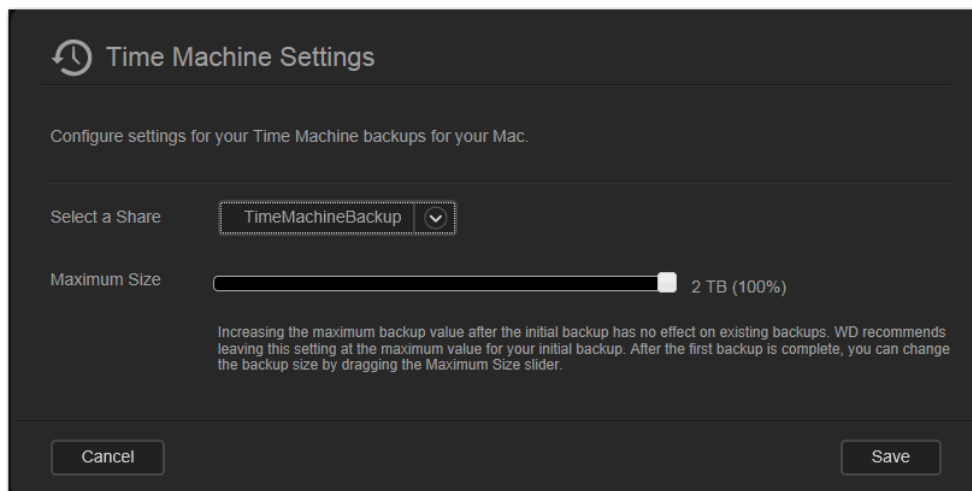

2. Z rozbaľovacej ponuky **Select a Share** (Vyberte zložku) vyberte možnosť zálohovania všetkých údajov na počítači Mac alebo vyberte na zálohovanie konkrétnu zložku.

3. Pomocou jazdca nastavte možnosť **Maximum Size** (Maximálna veľkosť) zálohy. **Leave the slider at the maximum value** (Pri prvom zálohovaní ponechajte jazdec na maximálnej hodnote) (kvóte) (pozrite si poznámku na obrazovke). Potom presuňte jazdec na menšiu kvótu, aby ste sa vyhli zaplneniu celého disku zálohami.
4. Kliknite na **Save** (Uložiť).

Dôležitá informácia: Keď raz funkcia Time Machine začne zálohovať súbory na príslušné miesto zálohovania, odporúčame toto miesto nemeniť. Zmenou miest zálohovania vytvoríte nový súbor zálohy, ktorý neobsahuje predtým uložené informácie.

Sieť

Stránka **Network** (Sieť) zobrazuje adresy MAC a IP zariadenia. Môžete nastaviť možnosti siete, napríklad režim siete, povoliť protokol FTP pre bezpečný prenos súborov a vytvoriť pracovnú skupinu.

Network Profile (Profil siete)

1. Na navigačnom paneli kliknite na položku **Settings** (Nastavenia) a potom na položku **Network** (Sieť) na ľavom paneli.

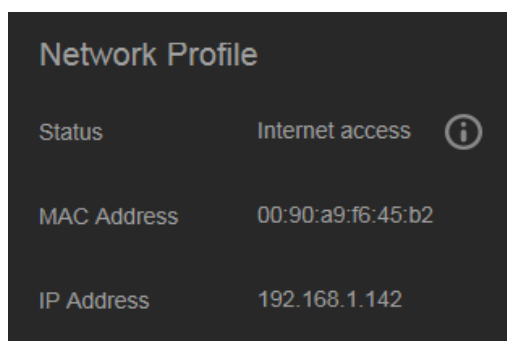

V časti Network Profile (Profil siete) sa zobrazia tieto údaje:

Status (Stav)	Aktuálny stav internetového pripojenia pre sieťové funkcie, ako napríklad NTP, kontroly aktualizácií firmvéru a pripojenia vzdialeného prístupu.
MAC Address (Adresa MAC)	Jedinečne identifikuje zariadenie.
IP Address (Adresa IP)	Identifikuje aktuálnu adresu IP zariadenia.

Sieťové služby

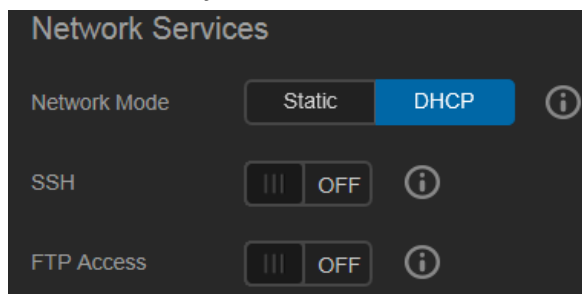

1. Zobrazenie alebo aktualizácia týchto údajov:

Network Mode (Režim siete)	<p>Vyberte spôsob pridelenia jedinečnej IP adresy zariadenia:</p> <ul style="list-style-type: none"> Možnosť DHCP Client (Klient DHCP) umožní zariadeniu WD My Cloud automaticky získať adresu IP a pridružené nastavenia z miestneho servera DHCP (predvolené). Možnosť Static IP (Pevná IP adresa) umožní nastaviť IP adresu ručne. Budete vyzvaní, aby ste zadali hodnoty položiek IP Address (IP adresa), Netmask (Maska siete), Gateway (Brána) a DNS Server (Server DNS). (Ak niektorú z hodnôt nepoznáte, ďalšie informácie nájdete v nastaveniach vášho smerovača.) <p>Podrobnosti o zmene režimu siete nájdete v časti „Zmena režimu siete z DHCP na statický:“ na strane 83.</p>
SSH	<p>Dôležitá informácia: Nastavenie SSH povoľte iba vtedy, ak ho veľmi dobre ovládate.</p> <p>Kliknutím na položku ON (ZAP.) získate bezpečný prístup k osobnému úložisku typu cloud a prostredníctvom protokolu Secured Shell (SSH) môžete vykonávať operácie z príkazového riadka. Protokol SSH je v predvolenom nastavení zakázaný.</p>
FTP Access (Prístup FTP)	<p>Protokol File Transfer Protocol (Protokol prenosu súborov) umožňuje prenos údajov z jedného počítača do druhého, prostredníctvom siete. Protokol FTP je v predvolenom nastavení zakázaný.</p> <p>Poznámka: Protokol FTP vyžaduje používateľské meno a heslo. Anonymné protokoly FTP sú zakázané. Aby pripojenie FTP fungovalo, je potrebné vytvoriť nového používateľa.</p> <p>Pozrite si časť „Vytvorenie používateľa“ na strane 54 v súvislosti s vytvorením používateľského mena a hesla.</p>

Zmena režimu siete z DHCP na statický:

Poznámka: Ak prepnete režim siete zo statického na DHCP, môže byť potrebné opätovné vyhľadať zariadenie v sieti.

1. V možnosti **Network Mode** (Režim siete) kliknite na položku **Static** (Statický). Zobrazí sa dialógové okno Change Network Mode (Zmeniť režim siete):

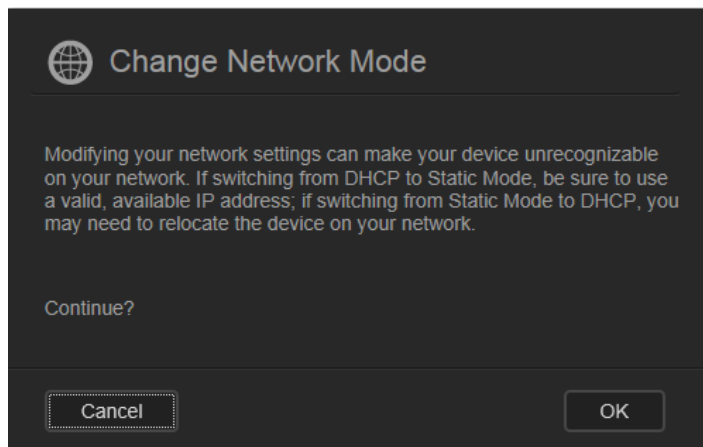

2. Kliknutím na položku **OK** zobrazíte dialógové okno statického režimu siete, v ktorom pokračujte v zmenách:

3. V dialógovom okne Static Network Mode (Statický režim siete) zadajte aspoň hodnoty **IP Address** (Adresa IP) a **Netmask** (Maska siete). (Ak niektorú z hodnôt nepoznáte, ďalšie informácie nájdete v nastaveniach vášho smerovača.)

Poznámka: Ak nezadáte bránu a servery DNS, stratíte pripojenie do siete LAN.

4. Kliknite na **Save** (Uložiť).

Poznámka: Viac informácií o tejto téme nájdete v odpovedi č. 5872 v znalostnej báze.

Pracovná skupina (Windows)

Pracovná skupina je názov, ktorý priradíte každému členovi siete počítačových zariadení v prostredí siete. Zariadenia, ktoré majú rovnaký názov pracovnej skupiny, si môžu vymieňať informácie prostredníctvom siete. Pracovná skupina nevyžaduje centrálny server.

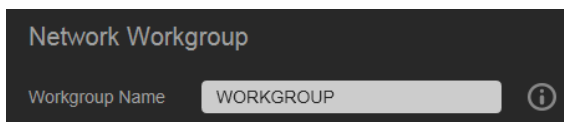

Vytvoriť alebo zmeniť názov pracovnej skupiny:

1. Zadajte názov pracovnej skupiny (bez medzier).
2. Kliknite na **Save** (Uložiť).
3. Pri každom pridaní zariadenia do siete mu môžete priradiť tento názov pracovnej skupiny.

Médiá

Na stránke Media (Médiá) môžete zadať nastavenia mediálneho servera DLNA (Digital Living Network Alliance) a mediálneho prehrávača iTunes. Potom môžete prehrávať médiá v každej miestnosti vášho domu.

1. Na navigačnom paneli kliknite na položku **Settings** (Nastavenia) a potom na položku **Media** (Médiá) na ľavom paneli.

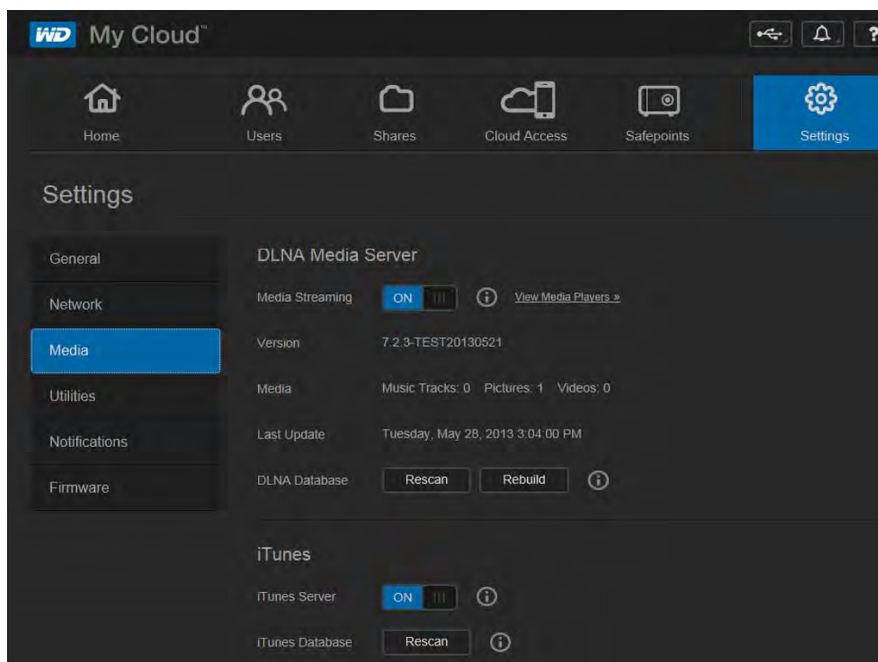

Poznámka: Služby DLNA a iTunes fungujú len v rámci vašej siete.

2. Pokyny pre zadanie nastavenia médií na tejto stránke a následné zobrazenie alebo streamovanie médií nájdete v časti „Prehrávanie/priame sledovanie videozáznamov, fotografií a hudby“ na strane 103.

Pomôcky

Na stránke Utilities (Pomôcky) si môžete otestovať zariadenie WD My Cloud a získať diagnostické informácie, obnoviť výrobné nastavenia zariadenia, reštartovať alebo vypnúť zariadenie a nainportovať alebo exportovať súbor s nastaveniami.

1. Na navigačnom paneli kliknite na položku **Settings** (Nastavenia) a potom na položku **Utilities** (Pomôcky) na ľavom paneli.

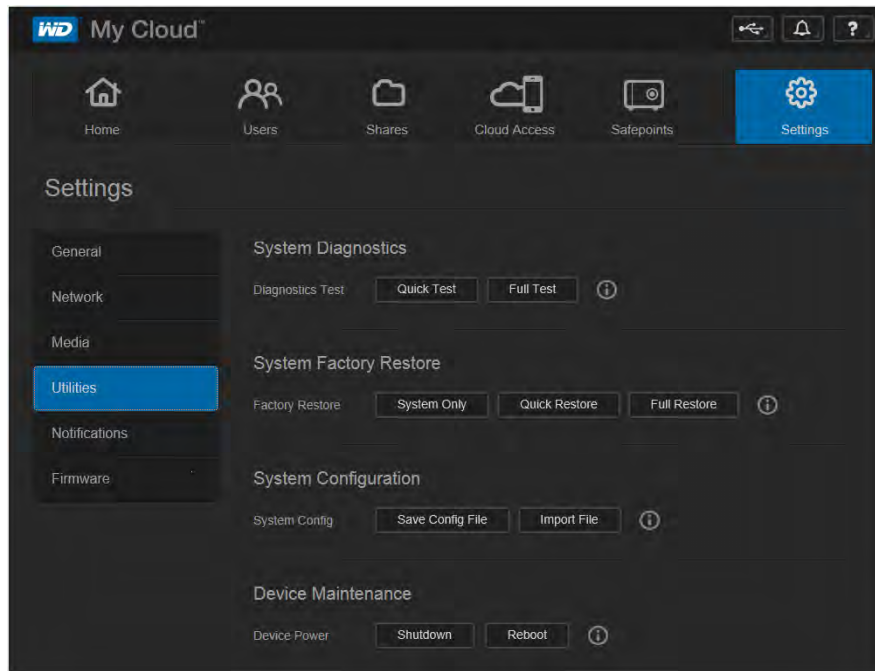

2. Vykonajte funkcie v každej časti stránky podľa nižšie uvedeného postupu.

System Diagnostics (Diagnostika systému)

Ak máte so zariadením problémy, spustíte diagnostické testy. Krátky test zariadenia skontroluje hlavné výkonnostné problémy. Výsledkom krátkeho testu disku je splnenie alebo nesplnenie hodnotenia požadovaného stavu disku. Dokončenie krátkeho testu disku môže trvať niekoľko minút.

Rozsiahlejšiu diagnostiku disku ponúka kompletný test disku. Systematicky testuje úplne každý sektor vášho disku. Po vykonaní testu budete informovaní o stave disku. Dokončenie kompletného testu disku môže trvať niekoľko hodín, v závislosti od veľkosti a dátovej konfigurácie daného disku.

Spustenie testu:

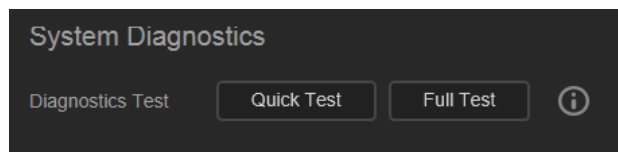

1. Na stránke pomôcok kliknite na položku **Quick Test** (Rýchly test) alebo **Full test** (Plný test). Zobrazí sa indikátor priebehu testu a údaje o výsledku testovania disku.
2. Ak disk prešiel testom, kliknutím na položku **OK** sa vrátite na stránku pomôcok. Ak disk zlyhal, kliknutím na ikonu podpory **?** v pravej hornej časti získate pomoc.

System Factory Restore (Obnova výrobného nastavenia systému)

Poznámka: Informácie o používaní tlačidla **Reset** na navrátenie hesla alebo sieťového režimu k hodnotám z výrobného nastavenia si pozrite oddiel „Resetovanie zariadenia WD My Cloud“ na strane 113.

V tejto časti stránky nastavení môže správca zvoliť systémovú, rýchlu alebo úplnú obnovu výrobného nastavenia.

Dôležitá informácia: Pred obnovením výrobného nastavenia môžete exportovať a uložiť aktuálne nastavenie zariadenia, aby ste ho mohli neskôr nainportovať. Upozorňujeme, že import konfigurácie v tomto prípade nebude viesť k obnove zdieľaných priečinkov a používateľov.

Ak si želáte obnoviť kompletný obsah zariadenia WD My Cloud vrátane používateľských nastavení, záloh a dát, použijete funkciu bodu obnovy popísanú v „O bodoch obnovy“ na strane 94. Obnovením zrušíte službu používateľom aktuálne pripojeným k vášmu úložisku typu cloud.

VAROVANIE! Počas obnovovania zariadenie WD My Cloud neodpájajte.

Ako správca môžete zariadenie WD My Cloud obnoviť na pôvodné predvolené hodnoty alebo môžete bezpečne vymazať všetky údaje. K dispozícii máte tri možnosti obnovenia:

Iba systém: Všetky nastavenia vráti späť na predvolené výrobné hodnoty, zverejní súkromné zložky a vynuluje heslo správcu. Obsah ostane nedotknutý.

Poznámka: Obnovenie systému môžete urobiť aj fyzicky. Pozrite časť „Resetovanie zariadenia WD My Cloud“ na strane 113.

Rýchla obnova: Vráti všetky nastavenia na predvolené výrobné hodnoty, vymaže údaje v zložkách, ktoré nastaví na výrobné predvolené hodnoty. Vynuluje sa systém WD My Cloud a disk sa vymaže. Trvá to niekoľko minút.

Úplná obnova: Vráti všetky nastavenia na predvolené hodnoty, trvalo prepíše alebo vymaže všetky používateľské údaje a zložky. Tento proces môže trvať aj niekoľko hodín.

Obnovenie zariadenia WD My Cloud:

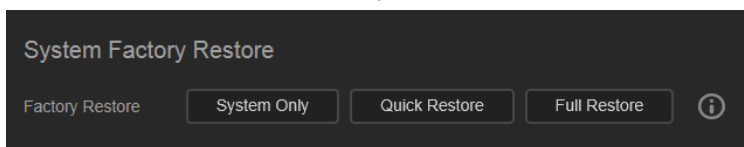

VAROVANIE! Prerušenie obnovy výrobného nastavenia môže poškodiť zariadenie WD My Cloud. Pred opätovným použitím počkajte, pokiaľ sa zariadenie nereštartuje.

1. V časti **System (Systém) Factory Restore** (Nastavenie z výroby) kliknite na požadovaný typ obnovenia: **System Only** (Iba systém), **Quick Restore** (Rýchle obnovenie) alebo **Full Restore** (Úplné obnovenie).
2. Po požiadaní o potvrdenie akcie kliknite na položku **Yes** (Áno).
3. Keď sa po výbere možnosti **Full Restore** (Úplná obnova) v kroku 1 zobrazí indikátor priebehu, ale vy sa rozhodnete inak, kliknite na tlačidlo **Switch to Quick** (Prepnúť na rýchle) a od začiatku sa spustí rýchla obnova nastavenia.

4. Na konci obnovy výrobného nastavenia sa zobrazí správa „Factory Restore Successful“ (Obnova výrobného nastavenia je dokončená) a systém sa reštartuje. Zobrazí sa dialógové okno nastavenia. Postupujte podľa pokynov sprievodcu.

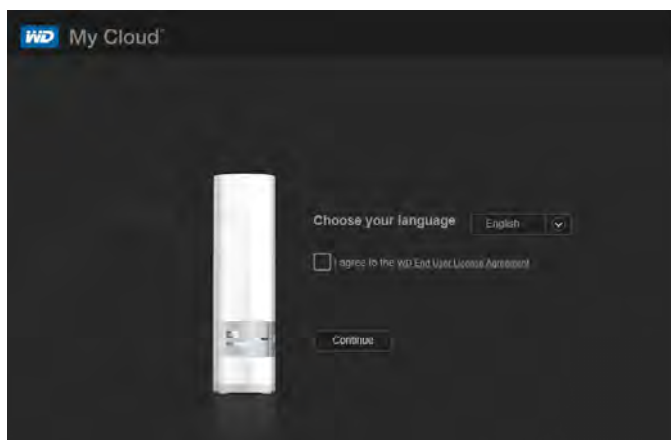

Údržba zariadenia: Reštart a vypnutie

Dôležitá informácia: Pred reštartom sa uistite, že neprebiehajú žiadne prenosy súborov. Skontrolujte indikátor LED na čelnej strane jednotky a uistite sa, že neblinká. Blikajúci indikátor signalizuje, že zariadenie spracováva informácie (napríklad zálohovanie alebo presúvanie súborov).

VAROVANIE! Počas reštartu alebo vypínania disk neodpájajte.

Zariadenie WD My Cloud môžete bezpečne reštartovať a vypnúť dvomi spôsobmi. Môžete použiť:

- Pokyny uvedené v časti Device Maintenance (Údržba zariadenia) na stránke pomôcok (popísané nižšie).
- Ikonu aplikácie WD Quick View (pozrite časť „Pomôcky“ na strane 85).

Ak neviete zariadenie vypnúť ani jedným spôsobom, ďalšie informácie nájdete v časti „Mám problém s vypínaním zariadenia WD My Cloud.“ na strane 116.

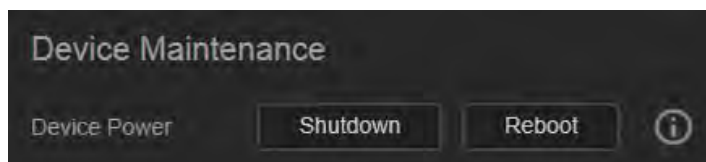

Na reštartovanie disku:

1. Na stránke pomôcok v časti Device Maintenance (Údržba zariadenia) kliknite na položku **Reboot** (Reštartovať).

Zobrazí sa nasledujúca správa:

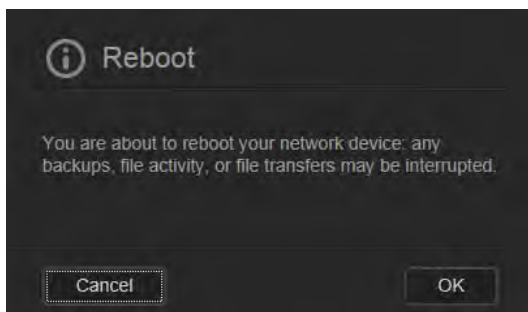

2. Ak zariadenie nespracúva informácie, alebo ak ich spracúva, a vy ste sa rozhodli pokračovať, kliknite na tlačidlo **Continue** (Pokračovať).

Zariadenie sa vypne a potom sa reštartuje. Než začnete so zariadením WD My Cloud znovu pracovať, počkajte, kým bude nepretržite svietiť modrá kontrolka LED.

Na vypnutie disku:

1. Kliknite na položku **Shutdown Device** (Vypnúť zariadenie).
2. Správa vás upozorní, že vypnutím sa môžu prerušiť dôležité procesy:

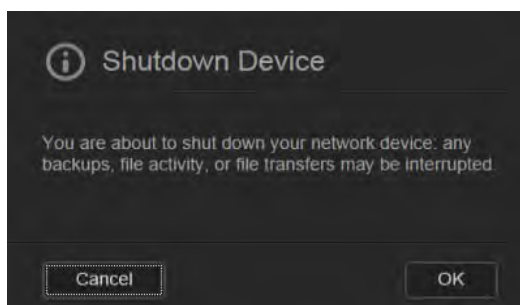

3. Ak zariadenie nespracúva informácie, alebo ak ich spracúva, a vy ste sa rozhodli pokračovať, kliknite na položku **OK**. Zobrazí sa nasledujúca správa:

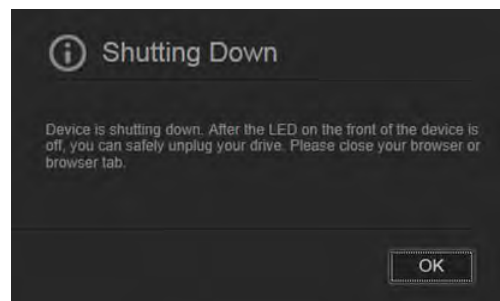

4. Kliknutím na tlačidlo **OK** správu zatvoríte.
5. Keď v prednej časti zariadenia prestane svietiť kontrolný indikátor LED, zariadenie môžete bezpečne odpojiť.
6. Zatvorte prehliadač.

Import/Export Current Configuration (Import/export aktuálnej konfigurácie)

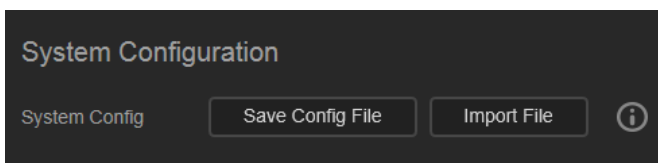

Dôležitá informácia: Pred obnovením výrobného nastavenia alebo aktualizáciou systému si môžete vybrať, či uložíte aktuálne nastavenia zariadenia. Neskôr môžete importovať pred tým uložené nastavenia. Upozorňujeme, že import konfigurácie po obnove výrobného nastavenia nebude viesť k obnove zdieľaných zložiek alebo používateľov. Pozrite časť „O bodoch obnovy“ na strane 94.

Uloženie aktuálnej konfigurácie:

1. Kliknite na položku **Save Config File** (Uložiť konfiguračný súbor).
2. Prejdite na umiestnenie, do ktorého chcete uložiť tento súbor, a kliknite na možnosť **Save** (Uložiť).

Nahradenie aktuálnej konfigurácie:

1. Kliknite na položku **Import File** (Importovať súbor).
2. Prejdite k umiestneniu náhradného súboru, označte ho a kliknite na položku **Open** (Otvoriť).
3. Kliknite na tlačidlo **Open** (Otvoriť) a keď sa zobrazí dialógové okno pre importovanie konfiguračného súboru, kliknite na položku **OK**. Zariadenie WD My Cloud sa reštartuje.

Oznámenia

Zariadenie WD My Cloud zobrazuje upozornenia na rôzne udalosti vrátane dostupnosti novej aktualizácie firmvéru, jej úspešnej inštalácie, prekročenia kapacity a podobne. Tieto upozornenia sa môžu týkať stavu systému, ako je prehrievanie, pevného disku, zväzku a stavu siete. Upozornenia sa zobrazujú na kontextovom paneli a podľa konfigurácie zariadenia sú k dispozícii aj prostredníctvom e-mailu. Upozornenia majú niekoľko kategórií závažnosti:

- **Kritické:** Problémy, ktoré je potrebné okamžite riešiť.
- **Výstraha:** Problémy, ktorých by ste si mali byť vedomí, nie sú však tak vážne ako kritické.
- **Informatívne:** Informácie o podrobnostiach.

V časti Notification Emails (Upozornenia e-mailom) tejto stránky môžete zadať e-mailové adresy až piatich používateľov, ktorým budú zasielané oznámenia. Upozornenia pomáhajú správcovi identifikovať a vyriešiť rôzne udalosti alebo chyby.

Ako správca môžete nakonfigurovať:

- kategórie udalostí, pre ktoré chcete e-mailom dostávať upozornenia,
- kategórie udalostí, ktoré chcete zobrazíť vo webovom rozhraní.

1. Na navigačnom paneli kliknite na položku **Settings** (Nastavenia) a potom na položku **Notifications** (Oznámenia) na ľavom paneli.

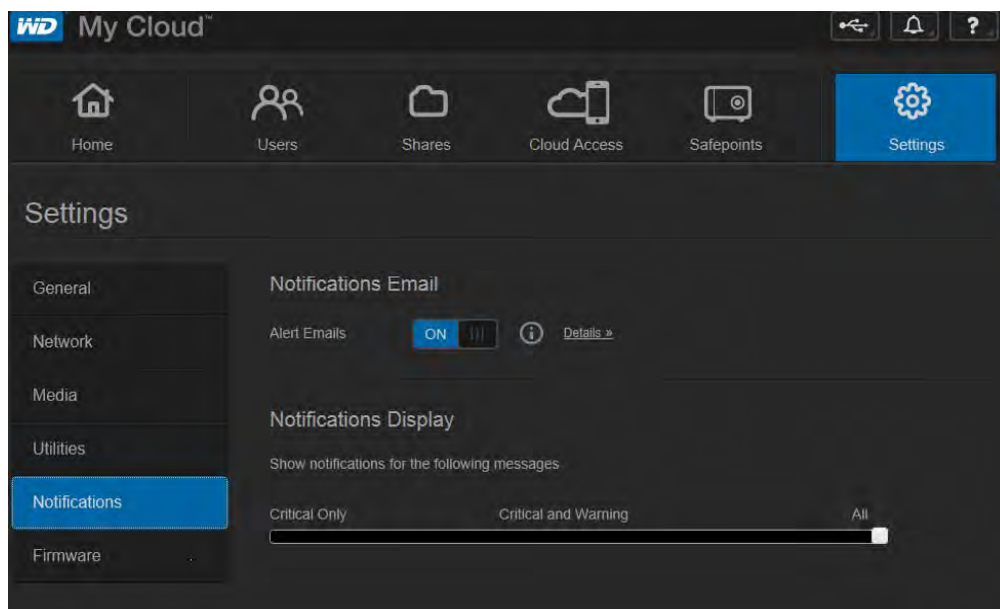

Konfigurácia oznámení e-mailom:

Oznámenia môžete odosielať až piatim príjemcom.

1. V časti Notifications Email (Upozornenia e-mailom) prepnite nastavenie **Alert Emails** (Upozorňujúce e-mail) na hodnotu **ON** (ZAP.). Zobrazí sa dialógové okno Notifications Configuration (Konfigurácia oznámení):

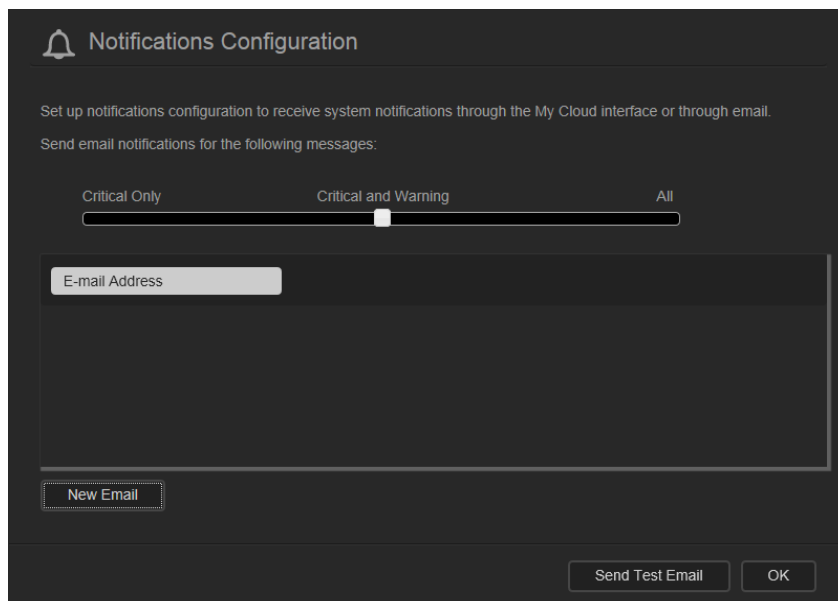

2. Pohybom jazdca zvolte závažnosť e-mailových oznámení.
3. Kliknite na položku **New Email** (Nový e-mail).
4. Zadajte e-mailovú adresu príjemcu a kliknite na jedno z nasledujúceho:
 - **Save** (Uložiť)
 - **Send Test Email** (Odoslať testovací e-mail)

5. (Voliteľné) Opakovaním krokov 3 až 4 môžete pridať až päť e-mailových adries.
6. (Voliteľné) Ak chcete vymazať e-mailovú adresu, kliknite na ikonu koša napravo od nej.
7. Kliknite na **OK**.

Nastavenie závažnosti oznámení zobrazovaných vo webovom rozhraní:

1. V časti Notifications Display (Zobrazenie oznámení) nastavte polohu jazdca na požadovanú úroveň závažnosti oznámení.
2. Kliknite na **OK**.

Firmvér

Na stránke Firmware (Firmvér) môžete nastaviť zariadenie tak, aby aktualizácie firmvéru WD My Cloud prebiehali automaticky alebo ručne vyhľadať súbor s aktualizáciou. Zobrazí sa číslo aktuálnej verzie a dátum poslednej aktualizácie firmvéru WD My Cloud.

1. Na navigačnom paneli kliknite na položku **Settings** (Nastavenia) a potom na položku **Firmware** (Firmvér) na ľavom paneli.

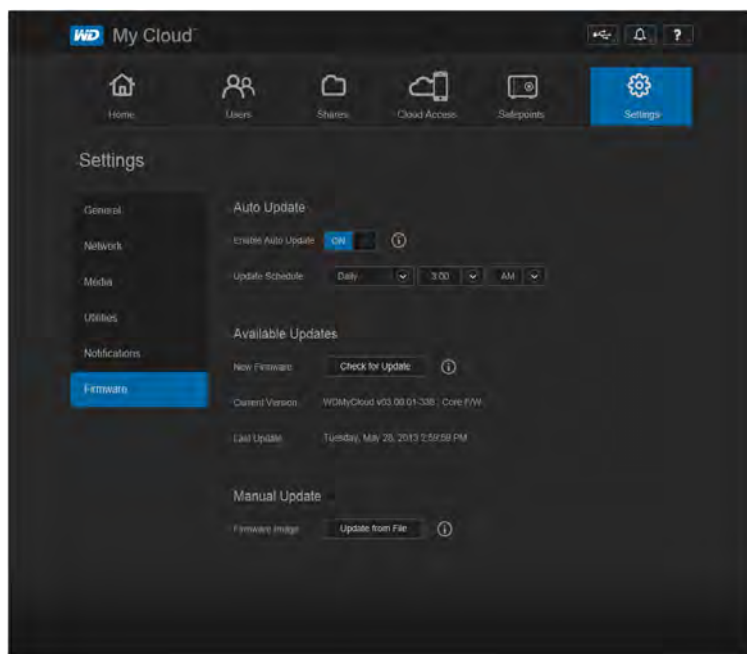

Auto Update (Automatická aktualizácia)

Zariadenie WD My Cloud môžete nastaviť tak, aby pravidelne kontrolovalo dostupné softvérové aktualizácie a automaticky ich inštalovalo. Toto je najjednoduchší spôsob, ako zaistiť aktuálnosť firmvéru WD My Cloud.

Poznámka: Po nainštalovaní aktualizácie firmvéru sa zariadenie WD My Cloud reštartuje. Pretože reštartovanie zariadenia má vplyv na pripojenie používateľov v úložisku typu cloud, mali by ste aktualizácie naplánovať na čas, v ktorom je prítomnosť pripojených používateľov minimálna.

Automatická aktualizácia firmvéru WD My Cloud:

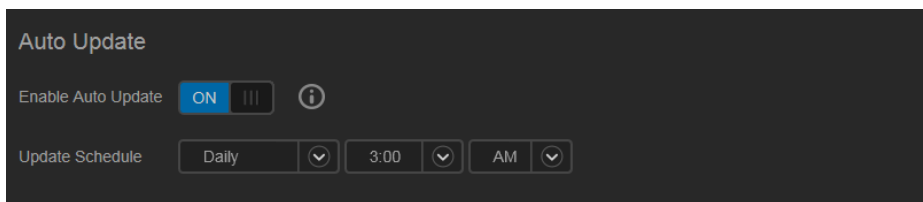

1. Prepínač **Enable Auto Update** (Povoliť automatickú aktualizáciu) prepnite do polohy **ON** (ZAP.).
2. Z rozbaľovacích zoznamov vyberte frekvenciu (napr. denne) a čas, kedy má zariadenie vyhľadávať aktualizácie na stránkach spoločnosti WD a v prípade, že sú dostupné, automaticky ich nainštalovať a reštartovať sa.
3. Kliknite na položku **Save** (Uložiť).

Ručná kontrola aktualizácií

1. V časti Available Updates (Dostupné aktualizácie) kliknite na položku **Check for Update** (Skontrolovať aktualizáciu). (Ak sa zistí nový firmvér, na tlačidlo sa zobrazí nápis **Update Now** (Aktualizovať teraz).)

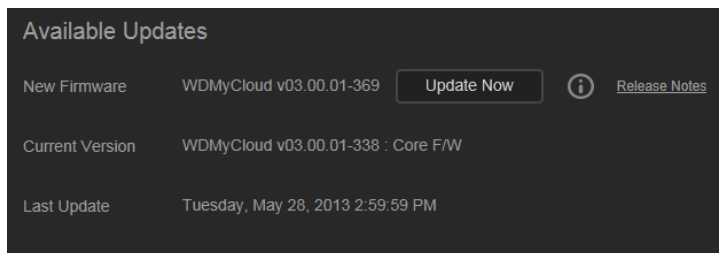

Zobrazí sa správa o dostupnosti nového firmvéru. Ak nie je k dispozícii, kliknite na položku **OK**. Ak je nový firmvér k dispozícii, kliknite na položku **Install and Reboot** (Inštalovať a reštartovať).

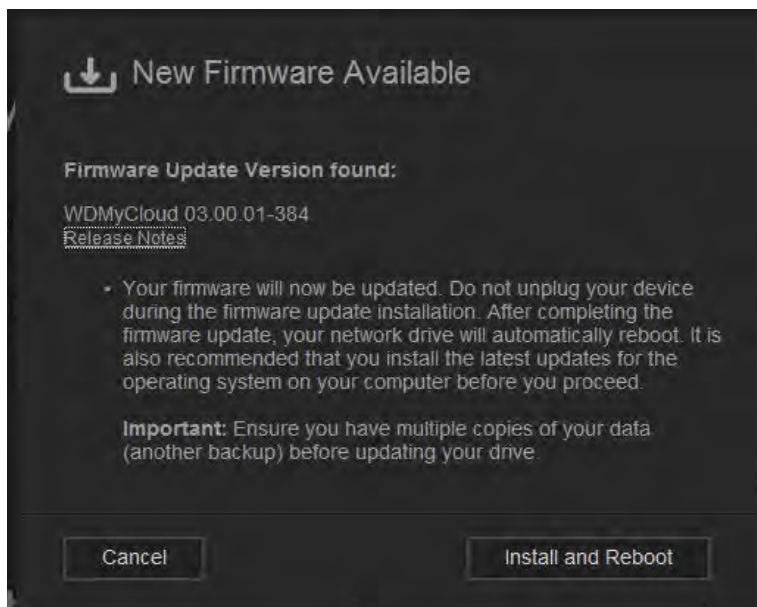

Ručná inštalácia aktualizácie

1. Prejdite na stránku technickej podpory spoločnosti WD pre preberania na adrese <http://support.wd.com/product/download.asp>.
2. Ak je k dispozícii novšia verzia firmvéru WD My Cloud než je vaša aktuálna, označte zariadenie WD My Cloud a kliknutím na položku **Current Firmware** (Aktuálny firmvér) prejdite na stránku aktualizácie produktu.
3. Kliknite na tlačidlo **Download** (Prevziať).
4. Preveďte si súbor firmvéru a uložte si ho na pracovnú plochu.
5. Súbor typu zip rozbaľte. Objaví sa súbor s príponou .deb.
6. Ak sa už nenachádzate na stránke firmvéru, na navigačnom paneli kliknite na položku **Settings** (Nastavenia) a potom na položku **Firmware** (Firmvér) na ľavom paneli.
7. V časti ručnej aktualizácie na stránke firmvéru kliknite na položku **Update from File** (Aktualizovať zo súboru).

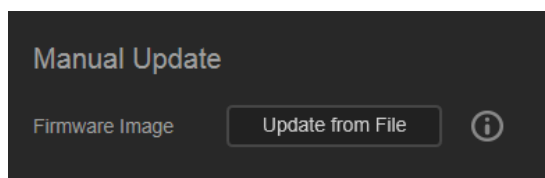

8. Označte súbor .deb a kliknite na položku **Open** (Otvoriť).
Budete vyzvaní, aby ste potvrdili, že si želáte vykonať teraz aktualizáciu.
9. Kliknite na položku **Install and Reboot** (Inštalovať a reštartovať). Zobrazí sa indikátor priebehu. Po dokončení procesu sa zariadenie WD My Cloud reštartuje.

11

Správa bodov obnovy

- [O bodoch obnovy](#)
- [Vytvorenie bodu obnovy](#)
- [Aktualizácia bodu obnovy](#)
- [Obnovenie bodu obnovy](#)
- [Vymazanie bodu obnovy](#)

O bodoch obnovy

Môžete vytvoriť kompletnú zálohu alebo snímku zariadenia WD My Cloud, ktorá sa nazýva bod obnovy, a uložiť ju na externé miesto v domácej sieti alebo na pripojený disk USB. Body obnovy možno vytvárať alebo spúšťať podľa definovaného plánu. Obsahujú záznam používateľov, údajov a zložiek na zariadení, akékoľvek zálohy vytvorené nástrojmi WD SmartWare, Apple Time Machine, Windows 7 Backup alebo Windows 8 File History a konfiguračné podrobnosti všetkých príslušných zariadení. Vytvorením bodu obnovy zaistíte jednoduché obnovenie údajov k špecifickému času na nové zariadenie WD My Cloud v nepravdepodobnom prípade, že zariadenie WD My Cloud zlyhá.

Vytvorenie bodu obnovy

Vytvorenie bodu obnovy zariadenia WD My Cloud:

1. Na navigačnom paneli kliknite na ikonu **Safepoints** (Body obnovy). Zobrazí sa stránka Protect Your Stuff (Chráňte si svoje údaje):

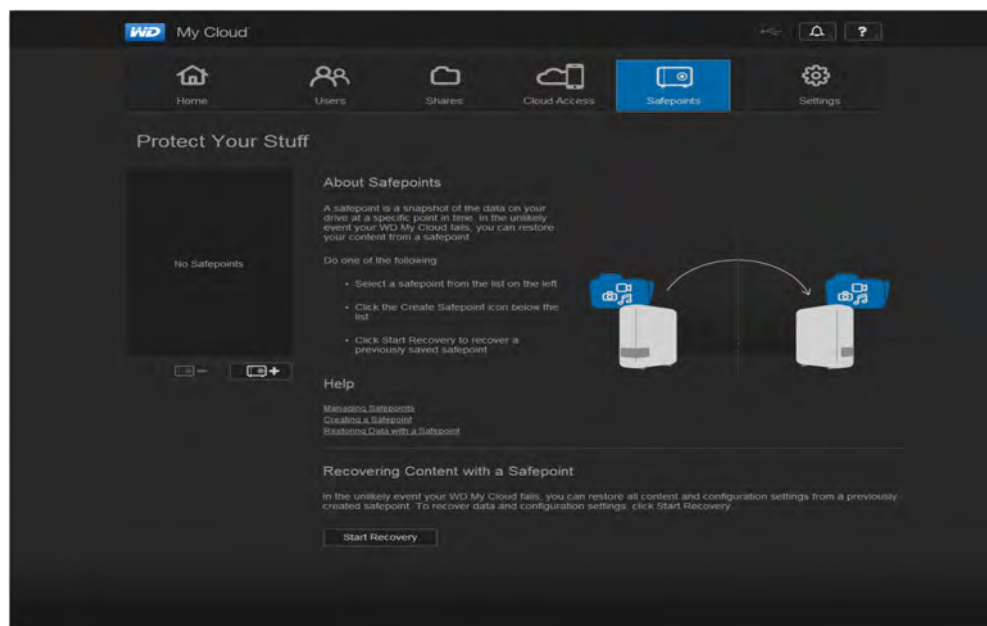

Poznámka: Pri prvom otvorení stránky sa zobrazia okrem zoznamu existujúcich bodov obnovy aj informácie a odkazy na stránky Pomocníka o bodoch obnovy.

2. Kliknutím na ikonu **Add a Safepoint (Pridať bod obnovy)**  zobrazíte obrazovku pre vytvorenie bodu obnovy:

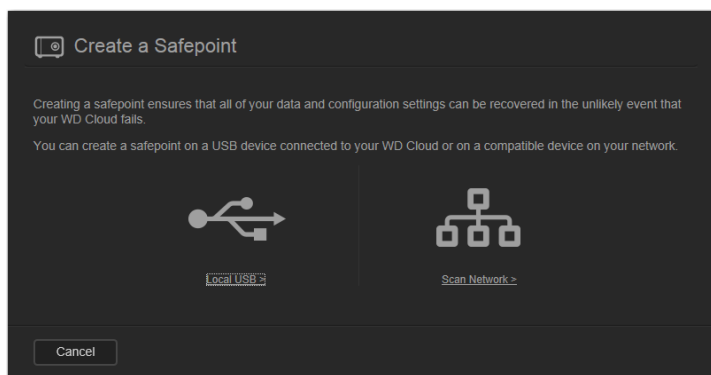

3. Kliknite na položku **Local USB** (Miestne USB) alebo **Scan** (Prehľadať) **Network** (Sieť) pre zobrazenie zoznamu dostupných zariadení na miestnom disku USB alebo vo vašej sieti:

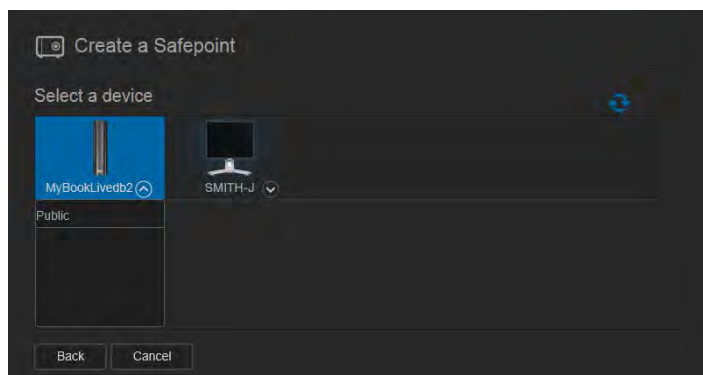

Prehľadavanie siete

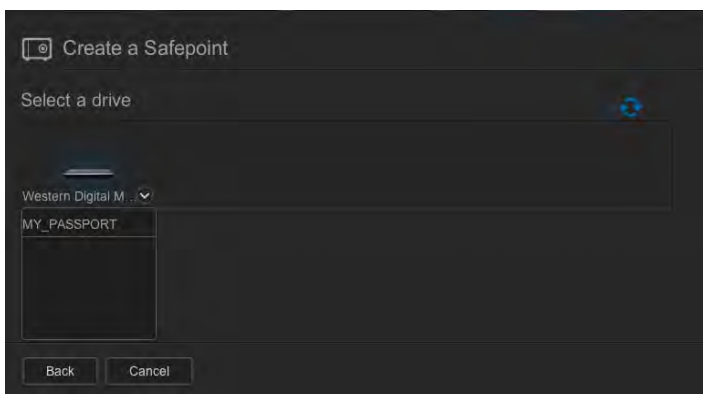

Miestne prehľadavanie

Poznámka: Ak si želáte sieť znovu prehľadať, kliknite na modrú ikonu refresh/rediscover (obnoviť/opätovne nájsť)  v pravej hornej časti.

Dôležitá informácia: Ak bod obnovy obsahuje zdieľané priečinky, ktoré si želáte ponechať ako súkromné, vytvorte bod obnovy v súkromnej zdieľanom priečinku.

4. Vyberte cieľové zariadenie a zdieľané zložky pre operáciu. Potom kliknite na položku **Next** (Ďalej). Ak je zdieľaná zložka chránená heslom, zadajte príslušné prihlasovacie údaje.

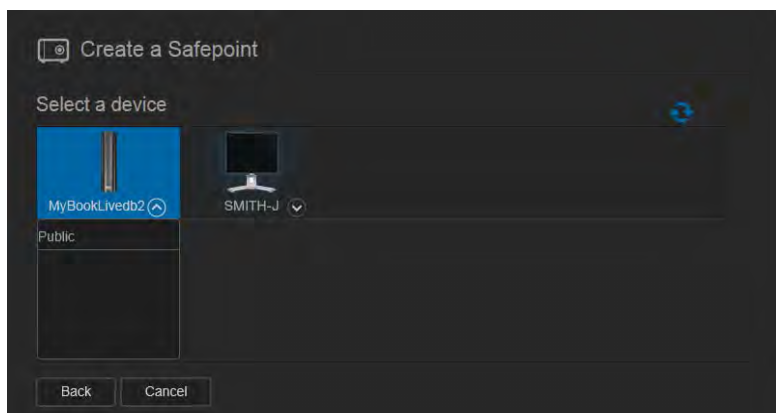

Dôležitá informácia: Ak bod obnovy obsahuje zdieľané priečinky, ktoré si želáte ponechať ako súkromné, vytvorte bod obnovy v súkromnej zdieľanom priečinku.

Zobrazí sa dialógové okno na vytvorenie bodu obnovy.

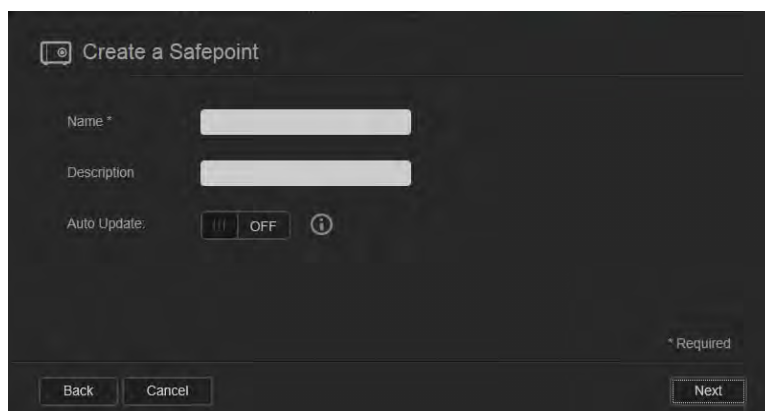

5. Zadajte názov a popis bodu obnovy.

Poznámka: Názov musí obsahovať 1 až 32 znakov a môže obsahovať znaky podčiarknutia, no nesmie obsahovať medzery ani iné symboly. Rozlišujú sa v ňom veľké a malé písmená.

Automatické aktualizácie umožňujú udržať bod obnovy aktualizovaný kopírovaním zmien obsahu zariadenia WD My Cloud. Ak chcete automatickú aktualizáciu nového bodu obnovy:

- Zapnite možnosť **Auto Update** (Automatická aktualizácia).
- Zadajte údaje **Frequency** (frekvencie), **Day** (dňa), a **Day** (času) pre automatickú aktualizáciu bodu obnovy.

Poznámka: Automatické aktualizácie môžete povoliť kedykoľvek. Pozrite si časť „Aktualizácia bodu obnovy“ na strane 99.

6. Kliknite na **Next** (Ďalej). Zobrazí sa dialógové okno Create now or later (Vytvoriť teraz alebo neskôr):

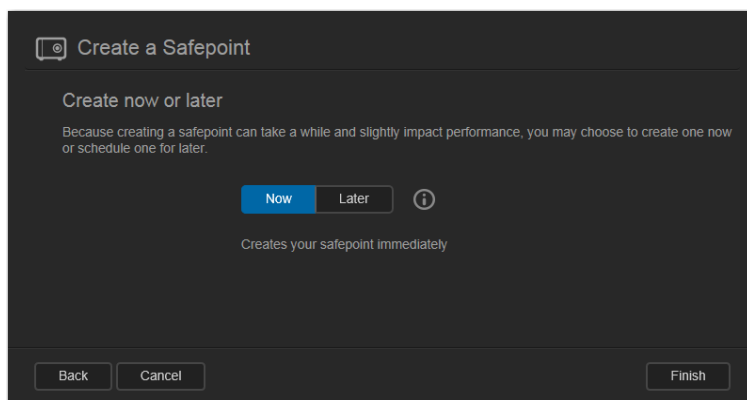

7. Môžete si vybrať z dvoch možností:
- **Create Now** (Vytvoriť teraz): Ak chcete vytvoriť bod obnovy zložky hneď, kliknite na položku **Now** (Teraz) a potom na položku **Finish** (Dokončiť). Zobrazí sa správa o priebehu a profil bodu obnovy:

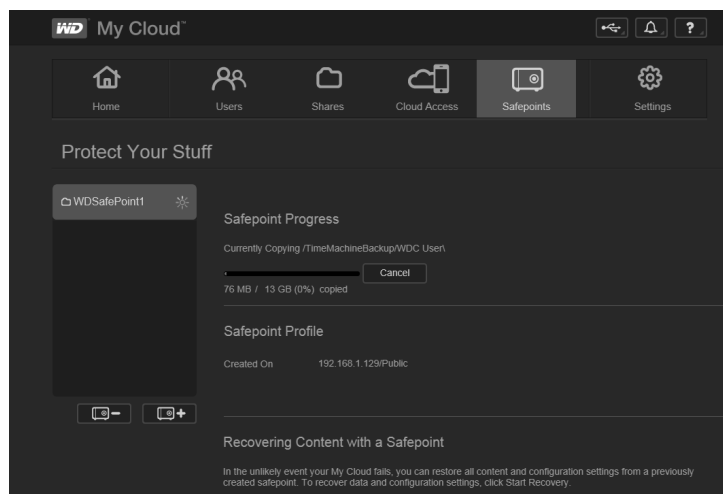

Poznámka: Čas na vytvorenie bodu obnovy sa líši v závislosti na rýchlosti siete, počte a veľkosti súborov uložených na zariadení WD My Cloud. Pri rovnakej veľkosti dát bude menej väčších súborov replikovaných rýchlejšie než veľké množstvo menších súborov. Rýchlosť ovplyvňujú aj ďalšie faktory, ako napríklad procesy spustené na disku WD My Cloud a rýchlosť a dostupnosť cieľového zariadenia.

- **Create Later** (Vytvoriť neskôr): Ak si želáte naplánovať vytvorenie bodu obnovy, kliknite na položku **Later** (Neskôr) a zadajte dátum a čas, kedy sa má bod obnovy vytvoriť.

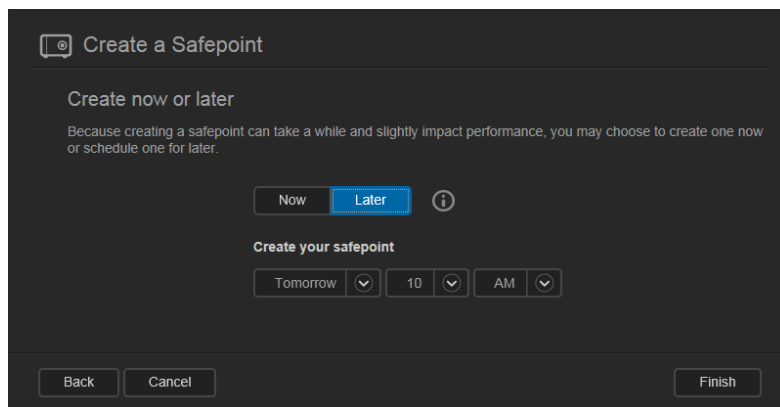

Dôležitá informácia: Zmeny, ktoré vykonáte počas procesu vytvárania bodu obnovy, nemusia byť zálohované ihneď.

Poznámka: Ak vytvorenie zlyhalo alebo bolo prerušené, kliknite na ikonu opätovného pokusu o vytvorenie bodu obnovy , čím obnovíte proces.

Zobrazí sa profil bodu obnovy a rozvrh.

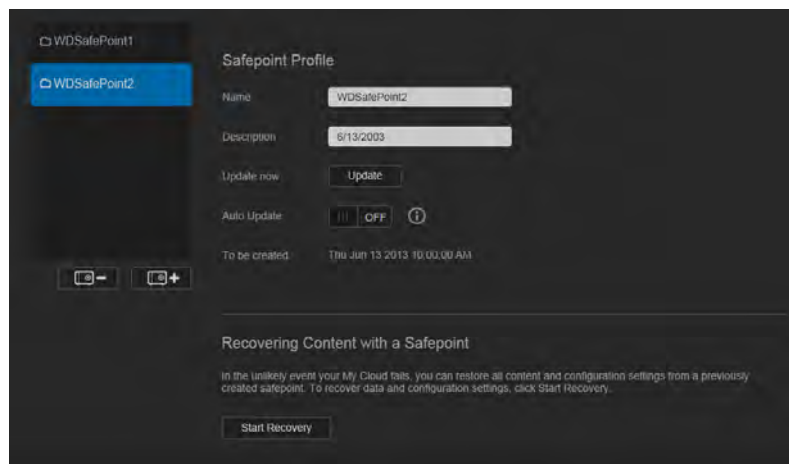

Poznámka: Ak chcete zobraziť obsah bodu obnovy uloženého na inom zariadení, otvorte príslušnú zložku zariadenia, v ktorom je bod uložený. Cesta k nemu je /sharename/_WDPROT/WDSAFE/názov vytvoreného bodu obnovy.

Aktualizácia bodu obnovy

Existujú dva spôsoby aktualizácie bodu obnovy:

- Automaticky – nastavíte frekvenciu, dátum a čas aktualizácie
- Ručne

Automatická aktualizácia bodu obnovy:

1. Na navigačnom paneli kliknite na ikonu **Safepoints** (Body obnovy). Zobrazí sa stránka Protect Your Stuff (Chráňte si svoje údaje).
2. Na ľavom paneli vyberte bod obnovy, ktorý chcete aktualizovať.
3. Zapnutím možnosti **Auto Update** (Automatická aktualizácia) zobrazíte dialógové okno pre aktualizáciu bodu obnovy.

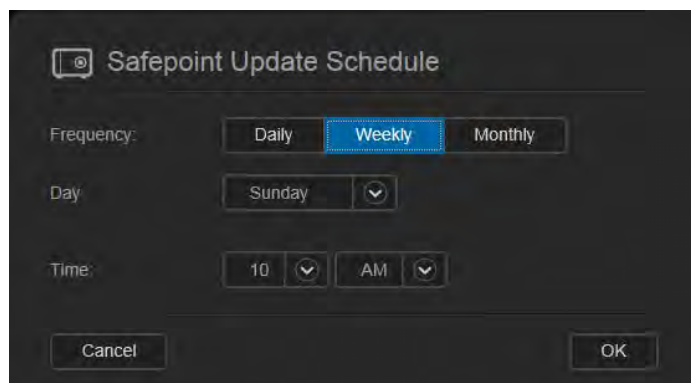

4. Zadajte údaje **Frequency** (Frekvencie), **Day** (Dňa), a **Time** (Času) pre automatickú aktualizáciu bodu obnovy. Potom kliknite na **OK**.

Okamžitá ručná aktualizácia bodu obnovy:

1. Na navigačnom paneli kliknite na ikonu **Safepoints** (Body obnovy). Zobrazí sa stránka Protect Your Stuff (Chráňte si svoje údaje).
2. Na ľavom paneli vyberte bod obnovy, ktorý chcete aktualizovať.
3. Kliknite na položku **Update** (Aktualizovať). Zobrazí sa indikátor priebehu.
4. V dialógovom okne plánu aktualizácie bodu obnovy vykonajte zmeny bodu obnovy (**Frequency** (Frekvencia), **Date** (Dátum) a **Time** (Čas)) a potom kliknite na položku **OK**.

Indikátor priebehu zobrazuje podrobné informácie o operácii, ako napríklad práve kopírované súbory alebo miera dokončenia procesu.

Dôležitá informácia: Zmeny, ktoré vykonáte v údajov počas procesu vytvárania bodu obnovy, nemusia byť zálohované ihneď.

Obnovenie bodu obnovy

Časť Recover (Obnoviť) umožňuje obnoviť dáta z bodu obnovy na nové zariadenie WD My Cloud.

Dôležitá informácia: Uistite sa, že náhradné zariadenie WD My Cloud je nové alebo je vo výrobnom nastavení. (Vid' oddiel „System Factory Restore (Obnova výrobného nastavenia systému)“ na strane 86.) Kapacita nového zariadenia musí byť aspoň taká, ako veľký je vytvorený bod obnovy.

1. Otvorte ovládací panel zariadenia s výrobnými nastaveniami.
2. Na navigačnom paneli kliknite na ikonu **Safepoints** (Body obnovy). Zobrazí sa stránka Protect Your Stuff (Chráňte si svoje údaje).

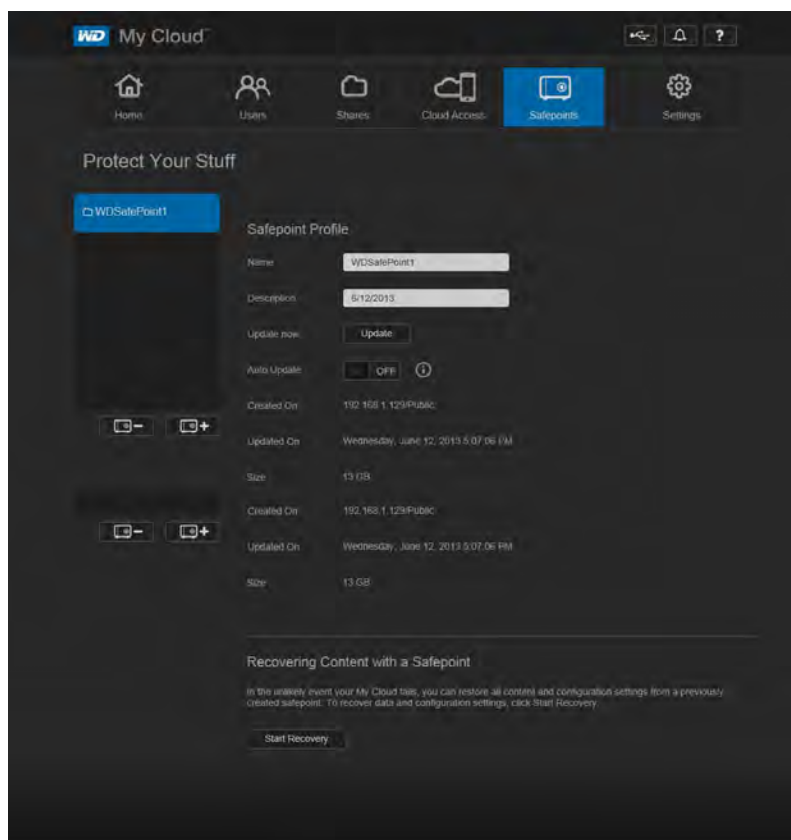

3. Kliknite na položku **Start (Štart) Recovery** (Obnova) v spodnej časti stránky. Zobrazí sa dialógové okno Recover Content with a Safepoint (Obnoviť obsah pomocou bodu obnovy):

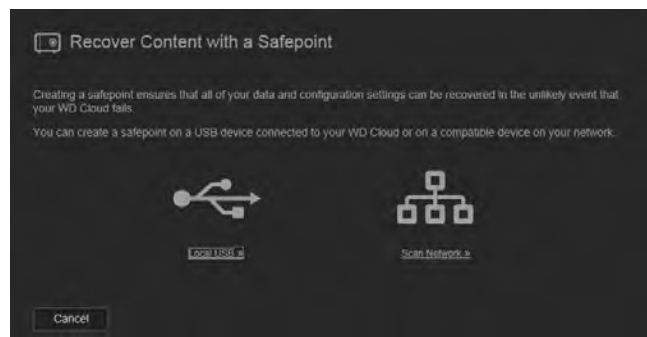

4. Kliknite na tlačidlo **Network** (Sieť) alebo **Local** (Miestny) (pre zariadenia USB) pre zobrazenie zoznamu dostupných zariadení vo vašej sieti:

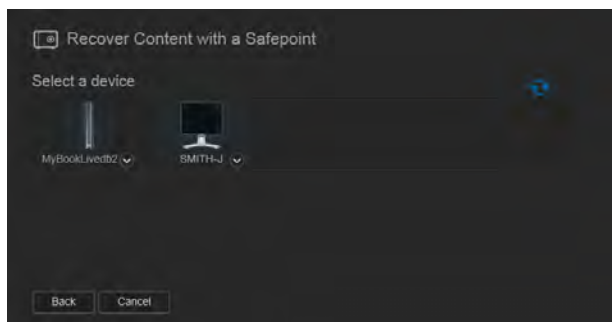

5. Výberom zariadenia zobrazíte zoznam dostupných zdieľaných priečinkov:

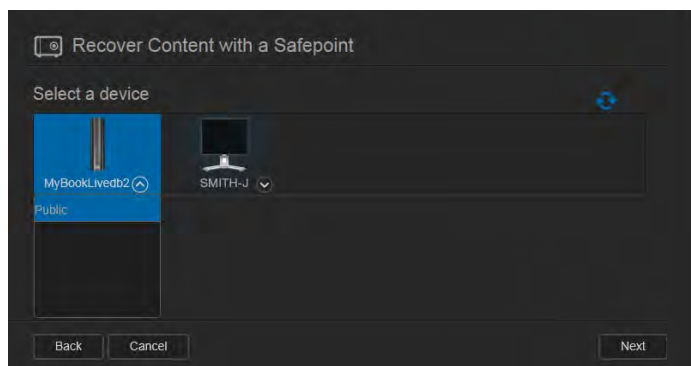

6. Vyberte zložku s bodom obnovy a kliknite na tlačidlo **Next** (Ďalej). Ak je zdieľaný priečinok chránený heslom, zadajte príslušné prihlasovacie údaje:

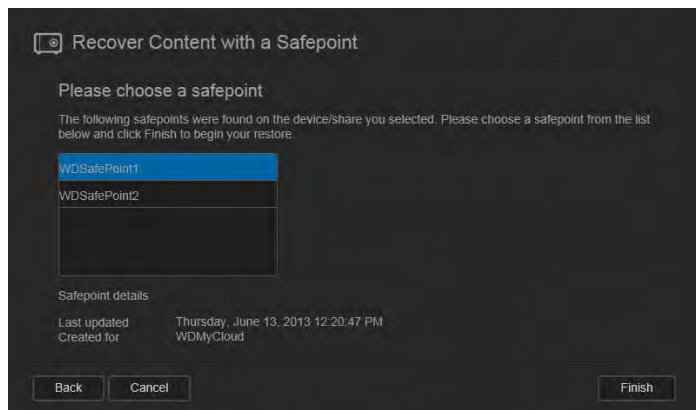

7. Vyberte bod obnovy, ktorý si želáte pre obnovu použiť, a kliknite na tlačidlo **Recover** (Obnoviť):

Ak obnovu vykonávate na zariadení, ktoré nie je prednastavené z výroby, zobrazí sa správa s pokynmi. (Pozrite oddiel „Pomôcky“ na strane 85.)

8. Ak nedôjde k chybám, začne operácia a zobrazí sa panel zobrazujúci priebeh. Vyčkajte, až sa operácia dokončí. Po dokončení procesu obnovy sa zariadenie reštartuje. Potom ho je možné používať namiesto pôvodného zariadenia WD My Cloud.

Vymazanie bodu obnovy

1. Na navigačnom paneli kliknite na ikonu **Safepoints** (Body obnovy). Zobrazí sa stránka Protect Your Stuff (Chráňte si svoje údaje).
2. Ak chcete bod obnovy a jeho obsah vymazať, označte bod a kliknite na ikonu bodu obnovy .
3. Ako odpoveď na otázku o potvrdení kliknite na **OK**.

Poznámka: Cesta /sharename/_WDPROT/WDSAFE ostáva na pôvodnom umiestnení bodu obnovy, no názov súboru už na konci nie je.

Prehrávanie/priame sledovanie videozáznamov, fotografií a hudby

[Servery médií](#)

[Ukladanie mediálnych údajov](#)

[Povolenie/zakázanie služieb DLNA a iTunes](#)

[Prístup k osobnému úložisku typu cloud pomocou mediálnych prehrávačov](#)

[Prístup k osobnému úložisku typu cloud pomocou služby iTunes](#)

Servery médií

Osobné úložné zariadenie typu cloud WD My Cloud je navrhnuté tak, aby slúžilo ako domáci mediálny server. Umožňuje streamovať fotografie, hudbu a videá na zariadenia kompatibilné so službou DLNA a hudbu do zariadení kompatibilných so službou iTunes.

Zariadenia kompatibilné so službami DLNA a iTunes vyhľadávajú médiá uložené vo verejnej alebo súkromnej zdieľanej zložke, ktorú má slúžiace médium povolené. Ak je zariadenie WD My Cloud nové, je štandardne povolená iba verejná zložka DLNA. WD SmartWare, Time Machine a nové zdieľané zložky majú službu DLNA štandardne zakázanú.

Ak nechcete, aby server DLNA zobrazoval určité súbory, uložte ich do súkromného zdieľaného priečinka, ktorý má vypnuté zdieľanie médií. (Pozrite „Nastavenie zdieľanej zložky ako súkromnej“ na strane 58.) Servery služby DLNA a iTunes sú prednastavené, preto môžete jednoduchšie presunúť multimediálny obsah do zložky Public (Verejná) na zariadení WD My Cloud a môžete ho priamo prehrávať a prechádzať obsah na ústrednom zábavnom zariadení v domácnosti, pomocou hernej konzoly (napríklad Xbox 360, PlayStation 3), prehrávača médií WD TV Live HD alebo digitálnych prehrávačov médií DLNA 1.5 a iných počítačov zapojených do domácej siete. Ohľadom ďalších informácií o serveri DLNA navštívte adresu <http://www.dlna.org>.

Prehľad aplikácie TwonkyMedia

Zariadenie WD My Cloud používa aplikáciu TwonkyMedia ako mediálny server DLNA. Umožňuje streamovanie hudby, fotografií a videí na kompatibilných domácich zariadeniach. Prehrávanie médií na kompatibilných zariadeniach je jednoduché.



Server TwonkyMedia vyhľadá všetky médiá uložené v zdieľanej zložke Public (Verejná) na disku WD My Cloud, ktorý je pripojený do domácej siete. Server je prednastavený, a preto môžete jednoduchšie presunúť multimediálny obsah do zložky Public (Verejná) na zariadení WD My Cloud a môžete ho priamo prehrávať a prechádzať obsah na ústrednom zábavnom zariadení v domácnosti, pomocou hernej konzoly (napríklad Xbox 360, PlayStation 3), prehrávača médií WD TV Live HD alebo digitálnych adaptérov médií DLNA 1.5 a iných počítačov zapojených do domácej siete. Podrobnejšie informácie o službe TwonkyMedia nájdete na webovej adrese <http://www.twonkymedia.com>.

Prehľad služby iTunes

Vy aj ktokoľvek ďalší pripojení k zariadeniu WD My Cloud môže pomocou služby iTunes prehrávať uložené hudobné súbory. Služba iTunes vytvorí na zariadení virtuálnu hudobnú knižnicu a pracuje s ňou ako s odkladacím priestorom, vďaka čomu je možné streamovanie hudobných súborov zo zariadenia WD My Cloud na počítače so systémom Windows alebo Mac so spustenou službou iTunes.

Služba iTunes preskúma všetky zdieľané zložky, v ktorých je povolené nastavenie Media Serving (Slúžiace médiám), vrátane zdieľanej zložky Public (Verejná).

Typy mediálnych súborov podporovaných službou DLNA

 Audiosúbory	 Videosúbory	 Súbory s obrázkami
3GP	3GP	BMP
AAC	AVI	GIF
AC3	DivX	JPEG
AIF	DVR-MS	PNG
ASF	FLV	TIF
FLAC	M1V	TIFF
LPCM	M4V	
M4A	MKV	
M4B	MOV	
MP1	MP1	
MP2	MP4	
MP3	MPE	
MP4	MTS	
MPA	MPV	
OGG	MPG	
WAV	MPEG2	
WMA	SPTS	
	VDR	
	VOB	
	WMV	
	Xvid	

Poznámka: Niektoré zariadenia nepodporujú prehrávanie všetkých uvedených súborov. V príručke používateľa príslušného zariadenia nájdete zoznam podporovaných formátov.

Typy mediálnych súborov podporovaných službou iTunes

Poznámka: Služba iTunes 10.4 alebo novšia podporuje len hudobné súbory. Ohľadom podporovaných verzií služby iTunes si pozrite odpoveď č. 8412 v znalostnej báze.

Server médií iTunes podporuje tieto prípony súborov: FLAC, M4A, MP3, MP4A a WAV.

Poznámka: Niektoré zariadenia nepodporujú prehrávanie všetkých uvedených súborov. V príručke používateľa príslušného zariadenia nájdete zoznam podporovaných formátov.

Ukladanie mediálnych údajov

Mediálny obsah na disku WD My Cloud môžete otvárať a ukladať pomocou sieťových zdieľaných zložiek. Zdieľané zložky, podobne ako zložky alebo adresáre, sú oblasti určené na organizáciu médií a ich otváranie zo siete. Zdieľané zložky možno zdieľať so všetkými (verejné) alebo s vybranými (súkromné) používateľmi v sieti.

Zariadenie je dodávané s prednastaveným verejným zdieľaným priečinkom, ktorý obsahuje nasledujúce podpriečinky pre ukladanie médií:

- **Shared Music** (Zdieľaná hudba) – na ukladanie hudobných súborov, ktoré chcete zdieľať s inými používateľmi
- **Shared Pictures** (Zdieľané obrázky) – na ukladanie obrazových súborov, ktoré chcete zdieľať s inými používateľmi
- **Shared Videos** (Zdieľané videá) – na ukladanie videosúborov, ktoré chcete zdieľať s inými používateľmi

Tieto priečinky sú určené pre jednoduché použitie – do zdieľaných priečinkov môžete ukladať ľubovoľný typ podporovaných médií.

Poznámka: Všimnite si, že zdieľané zložky Shared Music (Zdieľaná hudba) a Shared Pictures (Zdieľané obrázky) v priečinku Public (Verejný) obsahujú zrkadlené a odovzdané podpriečinky. Tieto priečinky vyžaduje aplikácia Twonky 7.2. Do odovzdaného podpriečinka môžete teraz odovzdávať všetky typy médií, stačí mať klienta DLNA s možnosťou „odovzdávania“. Ak chcete zoskupiť obsah zo všetkých zariadení NAS so službou DLNA v sieti do zrkadleného priečinka, prejdite na konfiguračnú lokalitu aplikácie Twonky (NAS_IP:9000). Odovzdávanie a zrkadlenie je lepšie nechať na odborných používateľov, pretože tieto funkcie zákaznícka podpora spoločnosti WD nepodporuje.

Povolenie/zakázanie služieb DLNA a iTunes

Stránka Media (Médiá) na ovládacom paneli zariadenia WD My Cloud umožňuje povolenie alebo zakázanie mediálnych serverov DLNA a iTunes. Na stránke Media (Médiá) sa nachádzajú tiež pomôcky mediálneho servera na opätovné skenovanie NAS alebo opätovné zostavenie celej databázy DLNA.

1. Na navigačnom paneli kliknite na položku **Settings** (Nastavenia) a potom na položku **Media** (Médiá) na ľavom paneli.

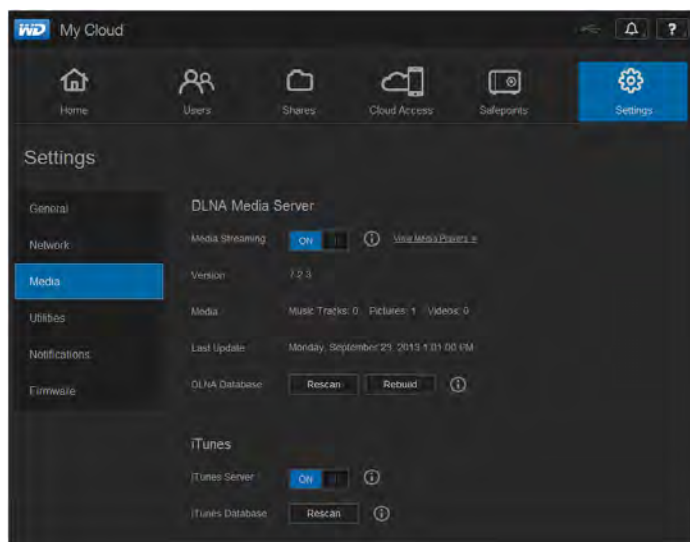

Ak chcete zobrazit' všetky prehrávače v sieti LAN a povoliť či zakázať streamovanie do nich:

1. **Media Streaming** (Streamovanie médií) má pre všetky zložky štandardne hodnotu **ON** (ZAP.). Ak chcete zakázať streamovanie do všetkých zložiek, prepnete nastavenie na hodnotu **OFF** (VYP.).

Môžete zobrazit' informácie o stave vrátane verzie softvéru DLNA, dátumu a času aktualizácie nastavení a počtu hudobných nahrávok, obrázkov a videí, ktoré boli priamo prehrané.

2. Ak chcete zobrazit' zoznam mediálnych prehrávačov/prijímačov v domácej sieti, kliknite na odkaz **View Media Players** (Zobrazit' mediálne prehrávače) Zobrazí sa dialógové okno Media Streaming Options (Možnosti streamovania médií).

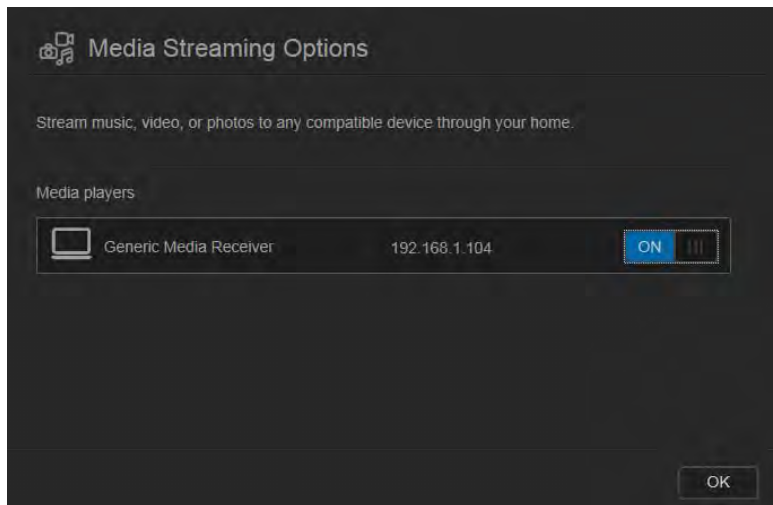

3. Ak chcete zablokovať alebo odblokovať prístup k zariadeniu DLNA v dialógovom okne možností streamovania médií, nájdite zariadenie, ku ktorému chcete zmeniť prístup, a prepnete prepínač do požadovanej polohy:
 - **ON** (ZAP.): Prístup povolený (predvolene)
 - **OFF** (VYP.): Prístup zamietnutý
4. Kliknite na **OK** pre návrat na stránku médií.
5. Ak zaregistrujete nesúlad vo veľkosti obsahu WD My Cloud dostupného alebo zobraziteľného v zariadení DLNA, môžete kliknúť na jedno z nasledujúceho:

Poznámka: Opakované vyhľadávanie a opakované vytvorenie sú vykonávané automaticky. Tieto tlačidlá budete potrebovať v prípade, že sa vyskytne problém. Iba typy súborov uvedené str. 104 sú podporované a započítajú sa.

Dôležitá informácia: Pri dokončovaní tohto postupu konajte opatrne. Opätovné zostavenie databázy servera DLNA môže trvať pomerne dlhý čas v závislosti od počtu a veľkosti prehľadávaných súborov.

- **Rescan** (Znovu prehľadať): Zariadenie WD My Cloud vyhľadá zmeny vykonané v knižnici médií. Najskôr skúste túto možnosť.
- **Rebuild** (Opätovne zostaviť): Zariadenie WD My Cloud opätovne zostaví databázu DLNA od základov.

Povolenie alebo zakázanie služby iTunes:

1. Ak chcete povoliť službe iTunes prístup k hudobným súborom prostredníctvom prehrávača iTunes, prepnite prepínač **iTunes Server** do požadovanej polohy:
 - **ON** (ZAP.): Prístup povolený (predvolené nastavenie)
 - **OFF** (VYP.): Prístup zamietnutý
2. Kliknite na tlačidlo **Rescan** (Znovu prehľadať), aby ste aktualizovali súbory médií. Keď sa zobrazí správa „iTunes rescan has been initiated“ (Bolo spustené opakované vyhľadávanie služby iTunes), kliknite na tlačidlo **OK**.

Pridanie mediálneho obsahu do zložiek

1. Otvorte prehliadač **Windows Explorer** (Prieskumník Windows) alebo **Mac Finder**:

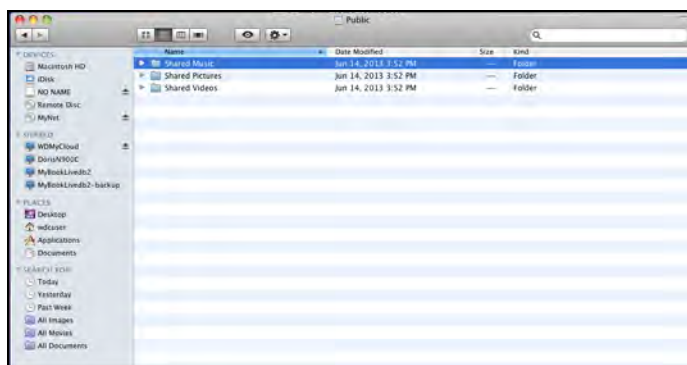

2. Hudobné súbory skopírujte do zložky Shared Music (Zdieľaná hudba).
3. Rovnako premiestnite vaše videozáznamy a obrázky do príslušných zložiek Shared Pictures (Zdieľané obrázky) a Shared Video (Zdieľané videozáznamy).

Poznámka: Mediálne súbory môžete umiestniť do ktorejkoľvek verejnej či súkromnej zdieľanej zložky, ku ktorej máte prístup.

Prístup k osobnému úložisku typu cloud pomocou mediálnych prehrávačov

Po skopírovaní súborov do jednej zo zdieľaných zložiek môžete použiť na streamovanie rôzne mediálne prehrávače kompatibilné so službou DLNA. Podporujú sa tieto typy:

- Windows Media Player 11 (dodáva sa so systémom Windows Vista)
- Windows Media Player 12 (dodáva sa s operačným systémom Windows 7 a Windows 8)
- Prehrávače médií WD TV Live/Live Plus HD
- Xbox 360
- PlayStation 3
- Ďalšie mediálne prehrávače kompatibilné so službou DLNA:
 - Prehrávače BluRay,
 - Televízory pripojené do siete,
 - Digitálne fotografické rámčeky,
 - Sieťový hudobný prehrávač.

Poznámka: Konkrétne informácie o používaní a aktualizácii mediálneho prehrávača nájdete na príslušnej stránke podpory.

Prehrávače médií spoločnosti WD

Prehrávače médií spoločnosti WD môžete pripojiť k vašej miestnej sieti a získať tak prístup k mediálnemu obsahu uloženému na sieťovom disku, napríklad na zariadení WD My Cloud. Podrobnosti o používaní prehrávača médií spoločnosti WD pre prístup k súborom na disku WD My Cloud nájdete v odpovedi č. 2676 v znalostnej báze alebo si pozrite príručku používateľa vášho prehrávača médií spoločnosti WD.

Ďalšie prehrávače médií

Nasledujú všeobecné kroky na nastavenie zariadení ako digitálne fotografické rámčeky, prehrávače Blu Ray, televízory pripojené do siete a adaptéry digitálnych médií:

1. Uistite sa, že je disk WD My Cloud pripojený k domácej sieti a k zdroju napájania.
2. Po počiatočnom nastavení alebo inštalácii ovládačov postupujte podľa pokynov pre používateľa dodávaných s prehrávačom médií.
3. Pomocou funkcie navigovania v prehrávači môžete prehľadať sieť a nájsť disk WD My Cloud.
4. Aby sa dal prehrávač pripojiť k disku WD My Cloud, podľa konkrétneho prehrávača možno bude nutné vyhľadať stránku Settings/Network Setup (Nastavenia/Nastavenie siete) v používateľskom rozhraní. Podrobnejšie pokyny nájdete v príručke pre používateľa prehrávača.

Zariadenia DLNA

Pokyny a informácie o zapojení zariadenia DLNA do lokálnej počítačovej siete a prístupe k obsahu na zariadení WD My Cloud nájdete v špecifických príručkách pre používateľa mediálneho zariadenia DLNA. Zoznam certifikovaných zariadení DLNA a podrobné informácie nájdete na internetovej stránke <http://www.dlna.org>.

Prístup k osobnému úložisku typu cloud pomocou služby iTunes

Priame prehrávanie médií na serveri iTunes

V predvolenom nastavení je v ovládacom paneli služba iTunes povolená. Ďalšie informácie nájdete v oddiele „Médiá“ na strane 84.

1. Spustíte server iTunes vo svojom počítači.

2. Kliknite na **WDMycloud** v sekcii Shared (Zdieľané) na ľavom paneli. Ak ste skopirovali hudbu do zložky /Public/Shared Music (Verejnú/Zdieľaná hudba) alebo video do zložky /Public/Shared Videos (Verejnú/Zdieľané videá) a sú vo formáte podporovanom službou iTunes, zoznam sa zobrazí na pravom paneli.

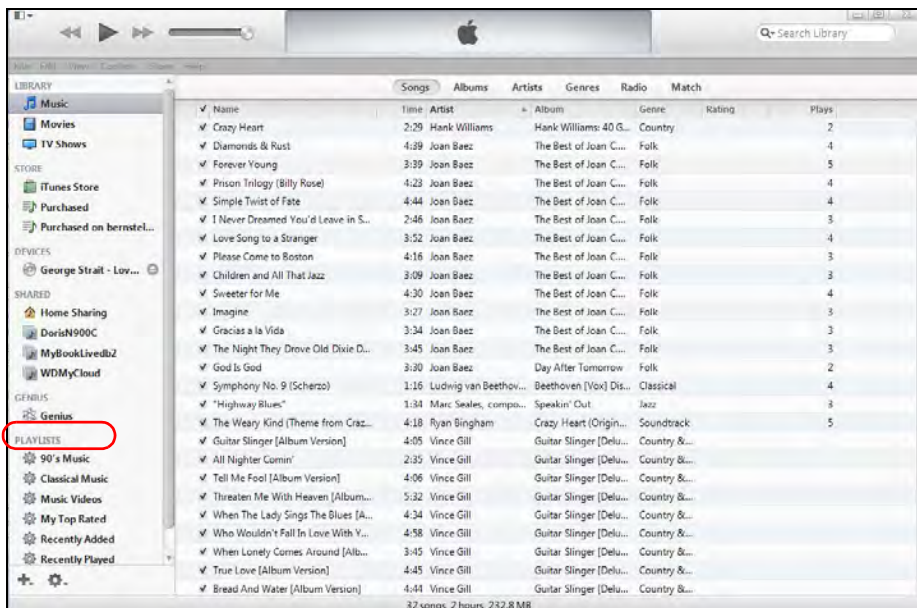

3. Dvackrát kliknite na mediálny súbor, ktorý chcete prehrať.

13

Pripojenie pevného disku USB

[Prehľad](#)

[Zapojenie disku USB](#)

[Pripojenie disku USB \(len systém Windows\)](#)

[Vytvorenie skratky pre disk USB \(len systém Windows\)](#)

Prehľad

Po pripojení jednotky USB k rozširujúcemu portu USB 3.0 zariadenia WD My Cloud sa stane sieťovou jednotkou. Teraz má tento disk USB nasledujúce schopnosti:

- Keď pripojíte externý disk USB, ako napríklad disk WD Passport, pamäťovú kartu alebo kartu fotoaparátu k zariadeniu WD My Cloud, môžete k nej pristupovať prostredníctvom programov Windows Explorer (Windows Prieskumník) alebo Mac Finder.
- Disk USB môže slúžiť ako cieľové umiestnenie zálohy v softvéri WD SmartWare, systéme Windows alebo programe Time Machine.
- Jednotku môžete pripojiť ako používateľom zdieľaný disk (Windows) alebo alias (Mac).
- Ak bol externý disk spoločnosti WD uzamknutý, zachováva si toto zabezpečenie, aj keď je pripojený k zariadeniu WD My Cloud a je možné ho odomknúť alebo opätovne zamknúť cez ovládací panel.
- Môžete pripojiť napájaný rozbočovač USB k externému portu USB a pripojiť k rozbočovaču až sedem zariadení USB.

Zapojenie disku USB

Zapojte pevný disk USB k rozhraniu USB na zadnej strane zariadenia WD My Cloud pre prídavné úložné zariadenie. Disk USB sa zobrazí ako zložka na ovládacom paneli zariadenia WD My Cloud. (Vid' oddiel „Správa zdieľaných zložiek“ na strane 56.)

Disk WD My Cloud podporuje nasledujúce formáty externe pripojených diskov USB:

- FAT32
- NTFS (schopnosť čítať a zapisovať)
- HFS+J
- Linux Ext2, Ext3/Ext4
- XFS

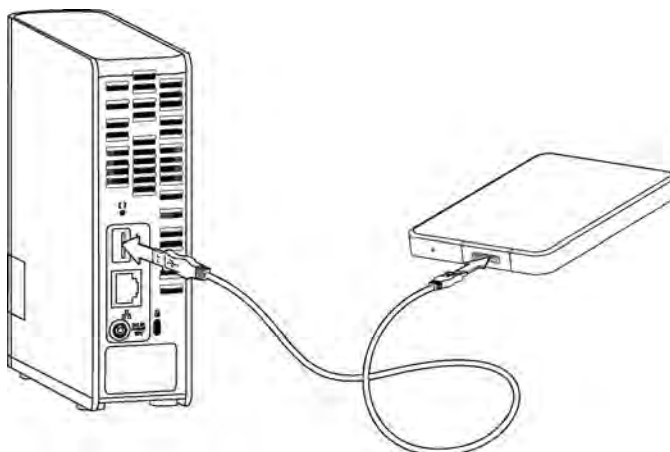

Pripojenie disku USB (len systém Windows)

1. Na systémovej lište kliknite pravým alebo ľavým tlačidlom na ikonu WD Quick View , aby ste zobrazili ponuku.
2. Prejdite kurzorom alebo kliknite a vyberte disk USB a zobrazí sa podponuka:

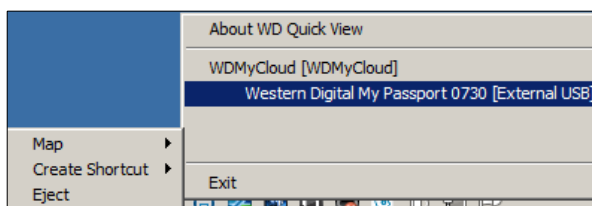

3. V podponuke aplikácie WD Quick View vyberte možnosť **Map** (Pripojiť) [názov zariadenia USB]. Zobrazí sa dialógové okno Map Network Drive (Pripojiť sieťovú jednotku):

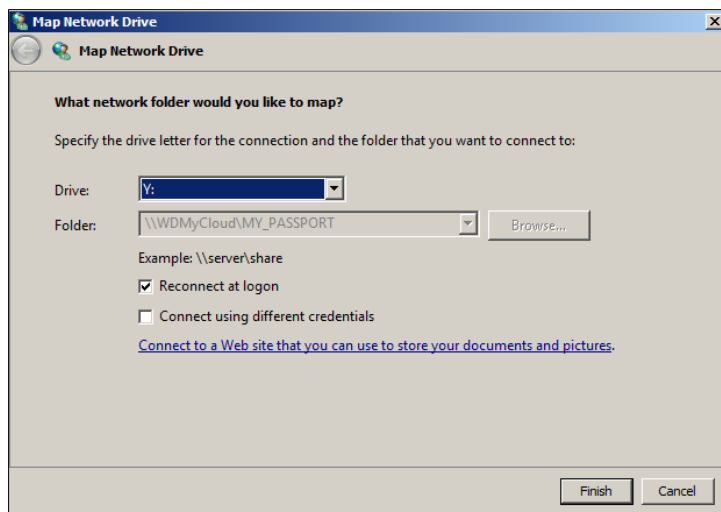

4. Z rozbaľovacej ponuky **Drive** (Disk) vyberte požadované písmeno.
5. Kliknite na tlačidlo **Finish** (Dokončiť).

Poznámka: Ak sa systém Windows bude pokúšať k priradenému sieťovému disku znovu pripojiť po reštarte, môže sa zobraziť chybové hlásenie: „Unable to reconnect mapped network drives“ (K priradeným sieťovým diskom sa nie je možné pripojiť). K tomu môže dôjsť v prípade, ak sa používateľské meno a heslo disku WD My Cloud nezodujú s aktuálnymi informáciami o používateľskom mene a hesle systému Windows.

Počas procesu automatického pripojenia sa systém Windows môže pokúsiť namiesto používateľského mena a hesla zariadenia WD My Cloud určeného počas nastavenia odoslať používateľské meno a heslo systému Windows. Pri pokuse o otvorenie priradeného disku dôjde k otvoreniu nového prihlasovacieho okna. Zadajte používateľské meno a heslo disku WD My Cloud pre opätovné pripojenie zdieľanej zložky, vďaka čomu bude znovu dostupná (do budúceho reštartovania). Viac informácií o tomto probléme nájdete v odpovedi č. 6745 v znalostnej báze.

Vytvorenie skratky pre disk USB (len systém Windows)

V podponuke aplikácie WD Quick View pre disk USB vyberte možnosť **Create Shortcut** (Vytvoriť skratku). Na pracovnej ploche sa zobrazí ikona reprezentujúca disk USB.

Príloha A: Technické parametre

Ethernet	Vysokovýkonné (100/1 000) gigabitové pripojenie siete Ethernet
Vnútorý pevný disk	3,5-palcový pevný disk WD SATA
Podporované protokoly	CIFS/SMB, NFS, FTP, AFP
Vstupné/Výstupné porty Prenosová rýchlosť	Rozhranie gigabitovej siete Ethernet (RJ-45) USB 3.0 až do 5 Gb/s USB 2.0 – až do 480 Mb/s <i>* Pre dosiahnutie výkonu štandardu USB 3.0 je potrebné pripojenie USB 3.0 a certifikovaný kábel USB 3.0.</i>
Kompatibilita <i>Poznámka: Kompatibilita sa môže líšiť v závislosti od konfigurácie hardvéru a operačného systému používateľa.</i>	Operačné systémy <ul style="list-style-type: none"> • Windows 8.1 a starší • Windows 7 • Windows Vista • Windows XP (SP3)* • Systém Mac OS X Mavericks • Mac OS X Mountain Lion • Mac OS X Lion • Mac OS X Snow Leopard Prehliadače: <ul style="list-style-type: none"> • Internet Explorer 8.0 a vyššia verzia na podporovaných počítačoch so systémom Windows • Safari 5.0 a vyššia verzia na podporovaných počítačoch Mac • Firefox 12 a vyššia verzia na podporovaných počítačoch so systémami Windows a Mac • Google Chrome 14 a vyššia verzia na podporovaných počítačoch so systémami Windows a Mac Zariadenia DLNA®/UPnP® na streamovanie – internetové pripojenie
Fyzické rozmery	
Šírka	1,9" (49 mm)
Dĺžka	5,5" (139,3 mm)
Výška	6,7" (170,6 mm)
Hmotnosť	2 TB 2,11 lb (0,96 kg) 3 TB 2,11 lb (0,96 kg) 4 TB 2,25 lb (1,02 kg)
Napájanie	Vstupné napätie: 100 V až 240 V AC Kmitočet napájacieho napätia: 50 až 60 Hz Výstupné napätie: 12 V DC, 1,5A Napájanie: 18 W
Teplota	Prevádzková teplota: 5 °C až 35 °C (41 až 95 °F) Skladovacia teplota (mimo prevádzky): -20 °C až 65 °C (-4 °F až 149 °F)
V súlade s RoHS	Áno

Príloha B: Odstraňovanie problémov

[Kontrolný zoznam prvých krokov](#)
[Resetovanie zariadenia WD My Cloud](#)
[Špecifické problémy a nápravné úkony](#)

Kontrolný zoznam prvých krokov

- Sú všetky káble pripojené správne a zaistené?
- Je dodaný napájací adaptér značky WD zapojený priamo do sieťovej zásuvky a do zariadenia?
 - Týmto sa vyhnete problémom s napájaním pri použití nesprávneho adaptéra.
 - Ak používate prepäťovú ochranu alebo predlžovaciu šnúru, pripojte zástrčku napájacieho kábla zariadenia priamo do sieťovej zásuvky.
- Svieti kontrolka stavu nepretržitým modrým svetlom? Ak nie, pozrite si časť „Resetovanie zariadenia WD My Cloud“ nižšie.
- V prípade akéhokoľvek problému s fungovaním najprv skontrolujte, či používate najnovší firmvér pre zariadenie WD My Cloud. Pokyny na aktualizáciu nájdete v oddiele „Firmvér“ na strane 91.

Resetovanie zariadenia WD My Cloud

Resetovanie v zapnutom stave

Ak ste na ovládacom paneli disku WD My Cloud zadali heslo alebo pevnú adresu IP a zabudli ste ich, stlačenie tlačidla reset počas spúšťania disku vykoná reset hesla na predvolenú hodnotu (bez hesla) a zmení nastavenia adresy IP na predvolené. Predvolené nastavenie adresy IP je DHCP. Resetovanie nevymaže vaše súbory.

Pri resetovaní disku pomocou tlačidla reset postupujte podľa nasledujúcich pokynov:

VAROVANIE! Jednotku nepremiestňujte, kým je zapnutá. Ak nemáte prístup k zadnej strane jednotky, odpojte zariadenie od napájania, otočte ho, aby ste získali prístup, a potom ho zapojte späť do napájania.

1. Keď je zariadenie zapnuté, vsuňte sponku alebo pero s rovnou špičkou do otvoru s tlačidlom reset na zadnej strane jednotky.
2. Tlačidlo je potrebné podržať po dobu štyroch sekúnd. Zariadenie sa znovu spustí (to môže trvať až tri minúty).

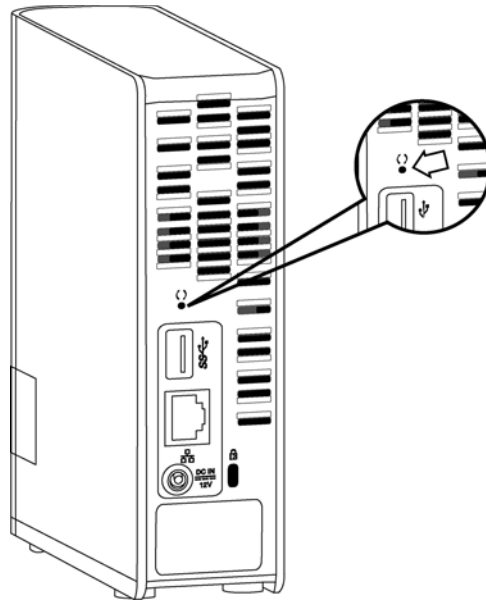

Resetovanie vo vypnutom stave

Pri zapájaní napájacieho kábla do zariadenia WD My Cloud stlačte tlačidlo **Reset** a podržte ho asi na 40 sekúnd. Zariadenie prejde obnovením systému a zapne sa.

Špecifické problémy a nápravné úkony

V nasledujúcom texte sú uvedené špecifické problémy, ktoré môžu vzniknúť pri používaní zariadenia WD My Cloud. Pri každom z nich sa nachádzajú možné riešenia.

Nerozsvietia sa svetelné indikátory LED.

- Skontrolujte, či je správne zapojený kábel napájania.
- Skontrolujte, či je v sieťovej zásuvke napätie. Vyskúšajte ju pripojením iného zariadenia.

Indikátor na prednom paneli zariadenia WD My Cloud je žltý a kontrolka LED sieťového adaptéra jednotky sa nerozsvietila.

1. Uistite sa, že sieťový kábel je správne pripojený k zariadeniu WD My Cloud a sieťovému prepínaču alebo smerovaču.
2. Uistite sa, že prepínač siete smerovač sú napájané zo siete.
3. Použite iný sieťový kábel a port na sieťovom prepínači alebo smerovači. Dočasná zámena na porte kábla zariadenia WD My Cloud s fungujúcim sieťovým zariadením môže pomôcť pri identifikácii prípadných chybných káblov alebo portov.

Vyskytla sa chyba smerovača. Ako ručne pripojím písmeno disku?

1. Vypnite zariadenie.
2. Pripojte zariadenie priamo do počítačového portu siete Ethernet.
3. Zapnite zariadenie. Po rozsvietení modrej kontrolky LED pokračujte.
4. V systéme Windows XP a Windows 7 v ponuke Štart:
 - a. Kliknite na položku **(My) Computer** ((Môj) počítač).
 - b. Kliknite na položku **My Network Places** (Miesta v sieti) (v systéme Windows XP) alebo **Network** (Sieť) (v systémoch Windows Vista/Windows 7).
 - c. Vyberte položku **wdmycloud**.
 - d. V ponuke Tools (Nástroje) nasmerujte kurzor na položku **Map Network Drive** (Pripojiť sieťovú jednotku).
5. V systéme Windows 8:
 - a. Kliknite na ikonu aplikácie **File Explorer** (Prieskumník)  a na páse s nástrojmi (v hornej časti stránky) kliknite na položku **Computer** (Počítač) > **Map Network Drive** (Pripojiť sieťovú jednotku).
6. Vyberte položku **wdmycloud**.
7. Ponechajte disk, aby nastavil predvolené písmeno.
8. Do poľa **Folder** (Priečinok) zadajte túto cestu: **\\názov zariadenia\public**.

Poznámka: Predvolený názov zariadenia je WDMYCloud.

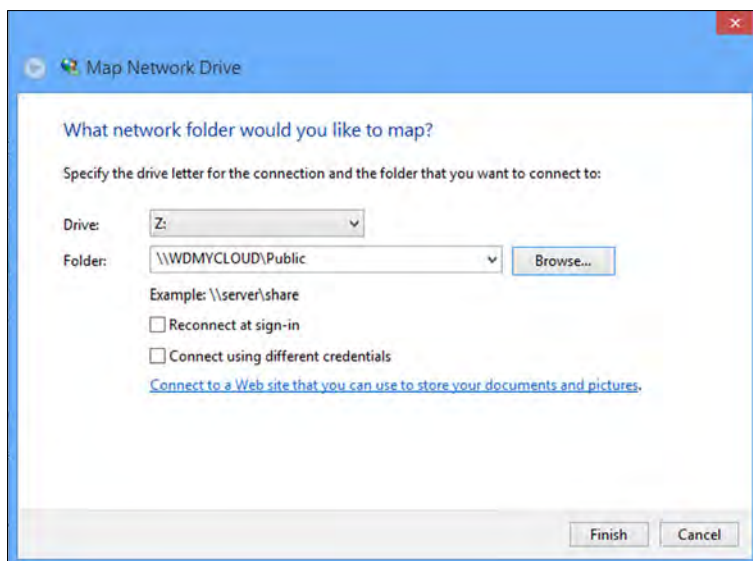

9. Kliknite na **Finish** (Ukončiť).
10. Presuňte sa opäť k otvoreniu okna My Computer (Môj počítač), aby ste si prezreli zložku Public (Verejnú) vášho zariadenia v umiestnení Network Drives (Sieťové disky).

Program nastavení alebo nástroj WD SmartWare nedokáže detegovať zariadenie WD My Cloud.

V prípade, že program nastavení alebo softvér WD SmartWare nedokáže detegovať disk WD My Cloud, môžu byť v sieti alebo na počítači blokované niektoré protokoly. V týchto prípadoch je zariadenie WD My Cloud prístupné prostredníctvom priameho spojenia prostredníctvom adresy IP alebo názvu siete. Napríklad môžete otvoriť ovládací panel zariadenia WD My Cloud zadaním `http://<IP adresa zariadenia>/` alebo `http://wdmycloud/`.

- Ak je počítač pripojený k bezdrôtovej sieti, pripojte sa s použitím kábla siete Ethernet a skúste to znovu.
- Dočasne vypnite všetky brány firewall alebo bezpečnostný softvér na počítači a skúste to znovu.
- Skontrolujte, či na vašom miestnom smerovači nie je nainštalovaná brána firewall alebo bezpečnostný softvér. Ak sú nainštalované, pozrite si, prosím, dokumentáciu k vášmu smerovaču týkajúcu sa dočasného vypnutia softvéru alebo jeho nastavenia tak, aby bola povolená komunikácia prostredníctvom protokolov UPnP alebo UDP.

Dôležitá informácia: Vypnutie brán firewall alebo bezpečnostného softvéru vás a váš počítač môže ponechať zraniteľnými voči bezpečnostným hrozbám. Nezabudnite obnoviť nastavenia brány firewall/zabezpečenia po tom, ako vykonáte kroky vyššie.

Nie je možné prehrávať hudbu, video ani zobrazovať obrázky pomocou digitálneho mediálneho adaptéra.

- Existuje mnoho formátov súborov obrázkov, videoklipov a hudby, a preto nemusí váš digitálny mediálny adaptér niektorý z nich podporovať pri prehrávaní alebo zobrazovaní. V závislosti od digitálneho mediálneho adaptéra zariadenia (napríklad Xbox 360 alebo PlayStation 3) možno budete musieť aktualizovať zariadenie pre podporu formátu, ktorý chcete prehrať. Ďalšie informácie nájdete v príručke používateľa digitálneho mediálneho adaptéra.
- Uistite sa, že pre priečinok obsahujúci mediálny obsah je povolené použitie daného typu médií. Pozrite časť „Vytvorenie novej zdieľanej zložky“ na strane 57.
- Skúste znovu zakódovať mediálny súbor.
- Otestujte mediálny súbor na počítači PC/MAC s iným spusteným mediálnym serverom, aby ste zistili, či súbor nie je poškodený, či sa prehráva aj na iných mediálnych prehrávačoch a pod.

Mám problém s vypínaním zariadenia WD My Cloud.

Ak zariadenie nemožno vypnúť pomocou ovládacieho panela zariadenia WD My Cloud alebo ikony WD Quick View:

1. Dôkladne skontrolujte na každý počítač v sieti a uistite sa, či nie sú otvorené alebo sa neprenášajú žiadne súbory.
2. Skontrolujte nasledujúce:
 - Ak kontrolka LED svieti nepretržite modrým svetlom (čo znamená, že zariadenie je nečinné) alebo bliká (pulzuje) modrým svetlom (čo znamená, že zariadenie je v pohotovostnom režime), zariadenie je pripravené na vypnutie.
 - Ak svieti biela kontrolka LED (môže sa javiť ako fialová), firmvér sa aktualizuje. **Nedovoľte, aby bolo vypnuté napájanie zariadenia, pretože by mohlo dôjsť k porušeniu firmvéru v zariadení a k strate údajov.** Vypnutie napájania môže tiež spôsobiť, že zariadenie nebude prístupné.
 - Keď kontrolka LED svieti inou farbou, počkajte, kým sa zmení na modrú. Ak sa nerozsvieti namodro, ďalšie informácie nájdete v časti „Kontrolovanie predného panela so svetelnými indikátormi LED“ na strane 10.
3. Odpojte napájací kábel (ak kroky 1 až 3 nepriniesli riešenie).
4. Počkajte 30 sekúnd.
5. Znovu zapojte ethernetový a napájací kábel a zapnite zariadenie.

Potrebujem presunúť väčšie množstvo dát (50 GB a viac) z externého USB disku do zariadenia My Cloud.

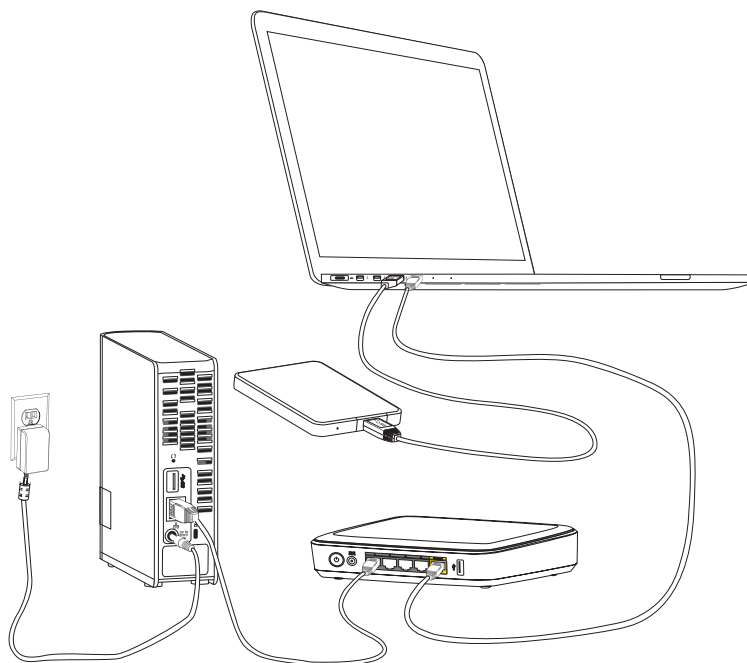

1. Pre optimálny výkon pripojte USB disk k počítaču.
2. Pripojte počítač a zariadenia My Cloud priamo do smerovača pomocou káblového ethernetového pripojenia.
3. Skopírujte údaje z externého USB disku (alebo počítača) do zariadenia My Cloud.

Pokyny pre optimalizáciu výkonnosti siete pri prenose údajov:

- Dátový prenos pomocou bezdrôtovej technológie medzi počítačom a zariadením My Cloud bude mať vo všeobecnosti nižšiu prenosovú rýchlosť.
- Odporúča sa použiť káblové prepojenie počítača a smerovača.
- Pre optimálny výkon sa odporúča použitie smerovača Gigabit.
- Pri bezdrôtovom prenose sa odporúča preniesť bezdrôtový počítač do rovnakej miestnosti, v ktorej sa nachádza bezdrôtový smerovač.
- Bezdrôtový prenos bude rýchlejší, ak je smerovač s počítačom prepojený prostredníctvom Wi-Fi 802.11n alebo 802.11ac.

Príloha C: Informácie o súlade s predpismi a záruke

[Súlad s predpismi](#)

[Informácie o záruke \(všetky oblasti okrem Austrálie/Nového Zélandu\)](#)

[Informácie o záruke \(len Austrália/Nový Zéland\)](#)

Súlad s predpismi

Informácie triedy B Federálnej komisie pre telekomunikácie (Federal Communications Commission – FCC)

Prevádzka tohto zariadenia podlieha nasledujúcim dvom podmienkam:

1. Toto zariadenie nespôsobuje škodlivé rušenie.
2. Toto zariadenie musí prijať akékoľvek prijaté rušenie, vrátane rušenia, ktoré môže spôsobiť neželané fungovanie.

Zmeny alebo úpravy, ktoré nie sú výslovne schválené stranou zodpovednou za súlad, môžu mať za následok zrušenie práva používateľa na používanie tohto zariadenia.

Požiadavky FCC, časť 15

Toto zariadenie bolo preskúšané a uznané v súlade s limitmi časti 15 pravidiel FCC pre digitálne zariadenia triedy B. Tieto limity sú navrhnuté takým spôsobom, aby sa zabezpečila primeraná ochrana proti škodlivému rušeniu v prípade inštalácie v domácnosti. Toto zariadenie produkuje, využíva a môže vyžarovať vysokofrekvenčnú energiu a ak sa nenainštaluje a nepoužíva v súlade s pokynmi, môže spôsobiť rušenie rádiodokomunikačných a televíznych systémov. Neexistujú však žiadne záruky, že v prípade dôkladnej inštalácie nedôjde k rušeniu. Ak toto zariadenie spôsobí škodlivé rušenie rozhlasového alebo televízneho signálu, čo sa dá určiť vypnutím a zapnutím zariadenia, odporúčame vám, aby ste sa pokúsili rušenie odstrániť jedným alebo viacerými opatreniami z nasledujúcich opatrení:

- Presmerujte alebo premiestnite prijímaciu anténu.
- Zväčšite vzdialenosť medzi zariadením a prijímačom.
- Pripojte zariadenie k zásuvke v inom okruhu, ako je zapojený rušený prijímač.
- Obráťte sa na maloobchodného predajcu alebo skúseného odborníka na rozhlasový/televízny príjem so žiadosťou o pomoc.

Akékoľvek zmeny alebo modifikácie, ktoré výslovne neschválila spoločnosť WD, môžu spôsobiť, že používateľ stratí oprávnenie prevádzkovať zariadenie.

Súlad s ICES/NMB-003

Cet appareil de la classe B est conforme à la norme NMB-003 du Canada.

Toto zariadenie vyhovuje kanadskému predpisu ICES-003 trieda B.

Súlad s bezpečnostným predpismi

Schválené pre USA a Kanadu. CAN/CSA-C22.2 No. 60950-1, UL 60950-1: Bezpečnosť zariadenia informačných technológií.

Approuvé pour les Etats-Unis et le Canada. CAN/CSA-C22.2 No. 60950-1 : Sûreté d'équipement de technologie de l'information.

Tento výrobok je určený na napájanie uvedeným napájacím zdrojom s obmedzeným výkonom, s dvojitou izoláciou alebo napájacou jednotkou s priamym zasúvaním do zásuvky označenej „Trieda 2“.

Súlad s predpismi CE pre Európu

Zariadenie spĺňa normu EN55022 týkajúcu sa emisii rádiových frekvencií, normu EN-55024 o všeobecnej imunitě a normu EN-60950 týkajúcu sa bezpečnosti.

GS Mark (Iba Nemecko)

Hluk zariadenia – nariadenie 3. GPSGV: Ak nie je stanovené inak, najvyššia úroveň hluku vychádzajúca z tohto produktu je 70 db (A) alebo nižšia, podľa normy EN ISO 7779. Maschinenlärminformations-Verordnung 3. GPSGV: Der höchste Schalldruckpegel beträgt 70 db(A) oder weniger gemäß EN ISO 7779, falls nicht anders gekennzeichnet oder spezifiziert.

Poznámka KC (iba Kórejská republika)

기종별	사용자 안내문
B 급기기 (가정용방송통신기자재)	이기는가정용(B 급) 전자파적합기로서주로 가정에서사용하는것을목적으로하며, 모든지역에 서사용할수있습니다

Súlady s ekologickými predpismi (Čína)

部件编号	铅 (Pb)	Mercury (Hg)	Cadmium (Cd)	六价铬 (Cr (VI))	多溴联苯(PBB)	多溴联苯醚(PBDE)
PCBA	X	○	○	○	○	○
适配器主体	X	○	○	○	○	○
电缆	○	○	○	○	○	○
螺丝	○	○	○	○	○	○
脚垫	○	○	○	○	○	○
金属	○	○	○	○	○	○
塑料	○	○	○	○	○	○
木箱	○	○	○	○	○	○
标签	○	○	○	○	○	○

○: 表示元件构成同种材料不含有杂质或所含杂质符合 SJ/T 11363-2006 规范所规定的最大允许掺杂范围。

X: 表示元件所含物质超出 SJ/T 11363-2006 规范

Informácie o záruke (všetky oblasti okrem Austrálie/Nového Zélandu)

Zabezpečenie servisu

Spoločnosť WD si cení vaše podnikanie a vždy sa pokúša poskytnúť vám ten najlepší servis. Ak toto zariadenie vyžaduje údržbu, obráťte sa na predajcu, od ktorého ste produkt zakúpili, alebo navštívte stránky podpory produktov na adrese <http://support.wd.com>, kde nájdete informácie o využití tejto služby a získaní autorizačného čísla vráteného tovaru (RMA). Ak sa určí, že výrobok je pravdepodobne chybný, dostanete číslo RMA a pokyny, ako výrobok vrátiť. Výrobok, ktorý vrátite bez oprávnenia (t.j. výrobok, pre ktorý nebolo vydané číslo RMA), sa vám vráti späť na vaše náklady. Oprávnené vrátené výrobky sa musia doručiť v primeranom prepravnom balení, predplatené a poistené na adresu uvedenú na dokumentoch súvisiacich s vrátením výrobku. Pôvodnú škatuľu a baliaci materiál by ste mali odložiť na účely neskoršieho uskladnenia alebo zaslania výrobku spoločnosti WD. Aby bolo možné jasne určiť obdobie záruky, na stránke <http://support.wd.com> skontrolujte, kedy záruka vyprší (je potrebné sériové číslo). Spoločnosť WD nenesie žiadnu zodpovednosť za stratu dát bez ohľadu na jej príčinu, za obnovenie stratených dát alebo dát nachádzajúcich sa v akomkoľvek výrobku, ktorý sa jej odovzdá.

Obmedzená záruka

Spoločnosť WD zaručuje, že na produkte sa v súlade s podmienkami bežného používania po dobu definovaných nižšie nebudú vyskytovať chyby materiálu a výroby a produkt bude zodpovedať z tohto dôvodu špecifikáciám spoločnosti WD. Doba vašej obmedzenej záruky závisí od krajiny, v ktorej bol váš výrobok zakúpený. Doba obmedzenej záruky je 2 roky pre oblasť Severnej, Južnej a Strednej Ameriky, 2 roky pre Európu, Stredný východ a Afriku a 2 roky pre oblasť Ázie a Pacifiku, pokiaľ právna úprava nevyžaduje inak. Toto obdobie obmedzenej záruky sa začína dňom kúpy, ktorý je uvedený na Vašom doklade o kúpe. Spoločnosť WD vám môže podľa svojho uváženia umožniť zakúpení rozšírených záruk. Spoločnosť WD nenesie zodpovednosť za žiadny produkt vrátený spoločnosti WD, pokiaľ tá určí, že bol produkt spoločnosti WD odcudzený alebo že hlásená porucha a) neexistuje, b) nemožno ju opraviť z dôvodu poškodenia produktu predtým, než bol prijatý spoločnosťou WD, alebo c) je dôsledkom zneužitia, nesprávnej inštalácie, úprav (vrátane odstránenia štítkov a otvorenia či odstránenia vonkajších krytov, ak sa produkt nenachádza na zozname produktov čiastočne opraviteľných používateľom a úprava nie je v rozsahu platných pokynov, ktoré možno nájsť na adrese <http://support.wd.com>), nehody alebo nesprávnej manipulácie inou osobou než zamestnancom spoločnosti WD. V súlade s vyššie

uvedenými obmedzeniami je vašou jedinou a výhradnou zárukou to, že počas záručnej doby uvedenej vyššie vám bude na základe rozhodnutia spoločnosti WD výrobok buď opravený, alebo vymenený za rovnaký alebo lepší produkt. Vyššie uvedená záruka poskytovaná spoločnosťou WD sa vzťahuje aj na opravené alebo vymenené výrobky po dobu zostávajúceho času pôvodnej záruky alebo deväťdesiat (90) dní od dodania opraveného alebo vymeneného výrobku, podľa toho, ktorá doba je dlhšia.

Predchádzajúca obmedzená záruka je výhradná záruka spoločnosti WD a platí iba pre produkty predané ako nové. Uvedená kompenzácia sa poskytuje namiesto a) akýchkoľvek iných náhrad a záruk, či už výslovných, odvodených alebo zákonných, ku ktorým o. i. patrí aj odvodená záruka predajnosti alebo vhodnosti na konkrétny účel a b) akékoľvek záväzky a zodpovednosť spoločnosti WD za škody, ktoré o. i. zahŕňajú náhodné, následné alebo osobitné škody alebo akékoľvek finančné straty, uniknutý zisk alebo výdavky alebo stratu dát, ku ktorým môže dôjsť v dôsledku alebo v spojitosti s kúpou, používaním alebo prevádzkou tohto výrobku, dokonca aj keď spoločnosť WD bola upozornená na možnosť vzniku takých škôd. Niektoré štáty v USA nedovoľujú vylúčenie alebo obmedzenie náhodných, alebo následných škôd, takže tieto obmedzenia sa na vás nemusia vzťahovať. Táto záruka vám poskytuje určité zákonné práva. Môžete mať aj iné práva, ktoré sa líšia v jednotlivých štátoch.

Informácie o záruke (len Austrália/Nový Zéland)

Tieto záručné informácie sú určené pre zákazníkov v Austrálii a na Novom Zélande.

Žiadne ustanovenie tejto záruky neupravuje ani nevylučuje vaše zákonné práva vyplývajúce z austrálskeho právneho nariadenia o hospodárskej súťaži a ochrane spotrebiteľov alebo novozélandského právneho predpisu o spotrebiteľských zárukách. Táto záruka vymedzuje prednostný spôsob riešenia záručných nárokov zo strany spoločnosti WD, ktorý by mal byť rýchly a jednoduchý pre všetky strany.

V súvislosti s produktom sa neposkytujú žiadne iné záruky, výslovné ani vyplývajúce z právnych predpisov vrátane, okrem iného, záruk zahrnutých do zákona o predaji tovaru. Ak si zakúpite tento produkt na Novom Zélande na obchodné účely, beriete na vedomie, že sa neuplatňuje novozélandský právny predpis o spotrebiteľských zárukách a súhlasíte s tým.

V Austrálii sa náš produkt predáva so zárukou, ktorá nemôže byť vylúčená austrálskym právnym predpisom o spotrebiteľoch. Máte nárok na výmenu alebo vrátenie peňazí v prípade závažnej poruchy a na náhradu za každú odôvodnenú predvídateľnú stratu alebo škodu. Taktiež máte nárok na opravu alebo výmenu tovaru, ak tovar nemá prijateľnú kvalitu a porucha nemá rozsah závažnej poruchy. Vymedzenie rozsiahlej poruchy stanovuje austrálske právne nariadenie o spotrebiteľoch.

Záruka

Spoločnosť WD ručí za to, že výrobok v čase vymedzenom v nasledujúcej časti pri používaní normálnym spôsobom nebude mať chyby materiálu, bude bez porúch spôsobených výrobou a bude v súlade so špecifikáciou WD. Záručná lehota je 2 roky v Austrálii a na Novom Zélande, v ostatných prípadoch podľa právnych predpisov. Záručná lehota sa začína dňom kúpy, ktorý je uvedený na doklade o kúpe u autorizovaného distribútora alebo predajcu. V prípade uplatnenia záruky a stanovenia dátumu jej začiatku musíte predložiť čitateľný doklad o kúpe. Ak sa produkt nevráti autorizovanému distribútorovi, autorizovanému predajcovi alebo do regionálneho strediska pre vrátenie produktov spoločnosti WD, kam bol produkt pôvodne dodaný, záručný servis nebude poskytnutý. Spoločnosť WD vám môže podľa svojho uváženia umožniť zakúpení rozšírených záruk. Spoločnosť WD nenesie zodpovednosť za žiadny produkt vrátený spoločnosti WD, pokiaľ určí, že produkt (i) nebol zakúpený u autorizovaného distribútora či predajcu, (ii) nebol používaný v súlade so špecifikáciami a pokynmi od spoločnosti WD, (iii) nebol používaný na stanovený účel alebo (iv) bol spoločnosti WD odcudzený alebo že hlásená porucha a) neexistuje, b) nemožno ju opraviť z dôvodu poškodenia produktu pred tým, než bol prijatý spoločnosťou WD, alebo c) je dôsledkom zneužitia, nesprávnej inštalácie, úprav (vrátane odstránenia štítkov a otvorenia alebo odobratia vonkajších krytov vrátane montážneho rámu, pokiaľ sa produkt nenachádza na zozname produktov čiastočne opraviteľných používateľom a úprava nie je v rozsahu platných pokynov, ktoré možno nájsť na adrese <http://support.wd.com>), nehody alebo nesprávnej manipulácie inou osobou než zamestnancom spoločnosti WD.

PRODUKTY SÚ ZLOŽITÉ A KREHKÉ PREDMETY, KTORÉ MÔŽU PRÍLEŽITOSTNE ZLYHAŤ Z DÔVODU A) EXTERNÝCH PRÍČIN VRÁTANE, OKREM INÉHO, NEVHODNEJ MANIPULÁCIE, VYSTAVENIA TEPLU, CHLADU A VLHKOSTI, VÝPADKOM PRÚDU ALEBO B) VNÚTORNÝCH CHÝB. TAKÉTO PORUCHY MÔŽU SPÔSOBIŤ STRATU, POŠKODENIE, ODSTRÁNENIE ALEBO POZMENENIE ÚDAJOV. UPOZORŇUJEME VÁS, ŽE ZODPOVEDÁTE ZA STRATU, POŠKODENIE, ODSTRÁNENIE ALEBO POZMENENIE ÚDAJOV ZAPRÍČINENÉ AKÝMKOL'VEK SPÔSOBOM, AKO AJ ZA ZÁLOHOVANIE A OCHRANU ÚDAJOV PRED STRATOU, POŠKODENÍM, ODSTRÁNENÍM ALEBO POZMENENÍM. SÚHLASÍTE S TÝM, ŽE BUDETE PRIEBEŽNE ZÁLOHOVAŤ VŠETKY ÚDAJE V PRODUKTE A DOKONČÍTE ZÁLOHU PRED VYKONANÍM GENERÁLNEJ OPRAVY A TECHNICKEJ POMOCI SPOLOČNOSŤOU WD.

V Austrálii, ak produkt nie je produktom, ktorý možno získať na osobné alebo domáce použitie či spotrebu, pod podmienkou, že to je správne a zdôvodnené, spoločnosť WD obmedzuje svoju záruku na výmenu produktu alebo dodanie rovnocenného alebo lepšieho produktu.

Uvedená záruka sa vzťahuje aj na opravené alebo vymenené výrobky vo zvyšnom čase pôvodnej záruky alebo deväťdesiat (90) dní od dodania opraveného alebo vymeneného výrobku podľa toho, ktorá lehota je dlhšia. Táto záruka je výhradná záruka spoločnosti WD a platí iba pre produkty predané ako nové.

Zabezpečenie servisu

Spoločnosť WD si cení vaše podnikanie a vždy sa pokúša poskytnúť vám ten najlepší servis. Ak narazíte na akýkoľvek problém, prosíme vás, aby ste nám ešte pred vrátením výrobku dali možnosť problém vyriešiť. Väčšinu otázok technického charakteru možno zodpovedať prostredníctvom našej znalostnej databázy alebo služby e-mailové podpory na adrese <http://support.wd.com>. Ak odpoveď nie je dostupná alebo dávate prednosť osobnému kontaktu, kontaktujte spoločnosť WD na jednom z telefónnych čísel uvedených na začiatku tohto dokumentu.

Ak chcete uplatniť nárok, obráťte sa najskôr na predajcu, u ktorého ste výrobok zakúpili. Ak sa nemôžete obrátiť na predajcu, od ktorého ste produkt zakúpili, navštívte stránky podpory produktov na stránkach <http://support.wd.com>, kde nájdete údaje o reklamácii aj o získaní autorizačného čísla vráteného tovaru (RMA). Ak sa určí, že výrobok je pravdepodobne chybný, dostanete číslo RMA a pokyny, ako výrobok vrátiť. Výrobok, ktorý vrátite bez oprávnenia (t.j. výrobok, pre ktorý nebolo vydané číslo RMA), sa vám vráti späť na vaše náklady. Oprávnené vrátené výrobky sa musia doručiť v primeranom prepravnom balení, predplatené a poistené na adresu uvedenú na dokumentoch súvisiacich s vrátením výrobku. Ak po prijatí kvalifikovaného nároku podľa tejto záruky, spoločnosť WD alebo predajca, od ktorého ste pôvodne výrobok kúpili, určila, že nárok je platný, spoločnosť WD alebo predajca podľa vlastného uváženia opraví alebo vymení výrobok za rovnaký alebo lepší alebo vráti náklady na výrobok. Vy ste zodpovední za všetky výdavky súvisiace s nárokom podľa tejto záruky. Výhody tejto záruky dopĺňajú vaše zákonné práva a nápravné prostriedky vyplývajúce z austrálskeho právneho nariadenia o hospodárskej súťaži a ochrane spotrebiteľov alebo novozélandského právneho predpisu o spotrebiteľských zárukách.

Pôvodnú škatuľu a baliaci materiál by ste mali odložiť na účely neskoršieho uskladnenia alebo zaslania výrobku spoločnosti WD. Aby sa presvedčivo stanovila záručná doba, skontrolujte termín uplynutia záruky (potrebujete k tomu výrobné číslo) na adrese <http://support.wd.com>.

Western Digital Technologies, Inc.
3355 Michelson Drive, Suite 100
Irvine, California 92612
Telefón: 949-672-7000
E-mail: support@wd.com

Register

A

- Ako...? 51
- Aktualizácie firmvéru 46
- Aplikácia WD Quick View
 - bezpečné vypínanie 39
 - otvorenie zdieľanej zložky 36
 - prezeranie vlastností disku 39
 - priradenie písma disku 38
 - skratka k zložke Public (Verejný) 38
 - skratky 35
 - sledovanie úložiska 39
 - správa 33
 - výstrahy 40
 - WD Quick View 41
- Apple Time Machine 28

B

- Bezpečné odpojenie 116
- Bezpečné vypínanie
 - odstraňovanie problémov 116
 - používanie ikony WD Quick View 39
 - používanie ovládacieho panela 87
- Bezpečnostné pokyny 1
 - s bezpečnostnými predpismi 118
- Bezpečný reštart 87
- Bod obnovy
 - aktualizácia 99
 - obnovenie 100
 - správa 94
 - vymazanie 102
 - vytvorenie 94

C

- chybný smerovač, odstraňovanie porúch 115

Č

- Čína, RoHS 119

D

- Diagnostika systému 85
- Diagnóza 46
- Disk, zobrazenie vlastností 39
- Domovská stránka ovládacieho panela 43

E

- Energy Saver (Šetrič) 80

F

- Funkcia Windows 8 File History (História súborov systému Windows 8) 27
- Funkcie 3

H

- h 119
- Heslo, zmena 54
- höchst 119

I

- Ikony
 - informácie 44
 - navigácia 44
- Informácie o záruke
 - Austrália/Nový Zéland 120
 - všetky regióny okrem Austrálie/Nového Zélandu 119
- Inštalačný softvér 11
- Inštalácia
 - Aplikácia WD My Cloud 68
 - Aplikácia WD Photos 65
 - Desktopová aplikácia WD My Cloud 17
 - Softvér WD SmartWare 24
- iTunes
 - podporované typy médií 104
 - priame prehrávanie médií 108

K

- Kapacita 45
- Kompatibilita s internetovými prehliadačmi 6

L

- LAN
 - konfigurácia 81
 - požiadavky 6

M

- Mac
 - Apple Time Machine 27
 - povolenie záloh 80
- Médiá
 - povolenie streamovania 84
- Mobilizácia súborov, prehľad 63
- Mobilná aplikácia WD My Cloud
 - inštalácia 68
 - prehľad 67
- Mobilná aplikácia WD Photos 64
- Mobilné aplikácie
 - inštalácia aplikácie WD My Cloud 68
 - Inštalácia aplikácie WD Photos 65

N

Nastavenia času 77
 Nastavenia disku, uloženie
 a importovanie 89
 Nastavenia jazyka 77
 Nastavenia siete 81
 Nastavenia sieťových služieb 82
 Nastavenie médií, DLNA a iTunes 84
 Nastavenie pracovnej skupiny 84
 Nastavenie zložky ako súkromnej 58
 Navigácia v systéme 44

O

obnova výrobného nastavenia 86
 Obsah balenia 5
 Odinštalovanie aplikácie
 WD Quick View 41
 Odstraňovanie problémov 113
 chybný smerovač 115
 disk nie je pripojený do siete 114
 indikátory LED sa nerozsvetujú 114
 nemožno vypnúť 116
 nie je možné prehrávať médiá
 v digitálnom mediálnom
 adaptéri 116
 Program nastavení alebo nástroj
 WD SmartWare nedokáže
 detegovať môj disk 115
 resetovanie systému 113
 ručné pripojenie písmena disku 115
 zoznam 113
 Online inštalátor 11
 Online školiace stredisko 4, 25, 33
 Osobné riešenie cloud 14
 prístup na webe 71
 Otvorenie zdieľanej zložky 36
 Otvorenie zložky
 Private (Súkromné) 36
 vytvorenie pre používateľa 54
 zverejnenie 58
 Ovládací panel WD My Cloud,
 spustenie 38, 42
 Oznámenia, typy 89

P

Pevný disk USB
 pripojenie a správa 110
 priradenie 111
 vytvorenie skratky (len systém
 Windows) 111
 vytvorenie skratky pre 111

Pomocník on-line softvéru
 WD SmartWare 26
 Pomôcky 85
 Povolenie prístupu k úložisku typu cloud
 používateľovi 61
 pre zariadenie 61
 Požiadavky na operačný systém 6
 Požiadavky pred inštaláciou 7
 Požiadavky, operačné systémy 6
 Prehrávače médií
 druhy médií 104
 prístup k zariadeniu WD My Cloud 107
 Prehrávače médií spoločnosti WD 108
 Preventívne opatrenia 7
 Priame prehrávanie
 médií na serveri iTunes 108
 videí, fotografií a hudby 103
 Priame prehrávanie médií na serveri
 iTunes 108
 Pripojenie k internetu 6
 Pripojenie zariadenia 9, 13
 priradenie
 Jednotka USB 111
 pomocou nástroja WD Quick View 38
 Verejná zdieľaná zložka 23
 príslušenstvo 5
 Prístup
 k osobnému úložisku typu cloud
 na webe 71
 k vášmu osobnému úložisku typu
 cloud na diaľku 61
 Prístup do úložiska typu cloud
 povolenie pre všetkých
 používateľov 78
 stav 79
 vzdialený prístup k úložisku
 typu cloud 61
 Prostriedky podpory 51

R

Registration (Registrácia)
 online ii
 Registrácia produktu ii
 Resetovanie zariadenia WD My Cloud 113
 RoHS 119

S

Servery médií
 nastavenia 105
 prehľad 103
 servis, získanie 119

- Settings (Nastavenia)
 - diagnostika systému 85
 - konfigurácia 76
 - médiá 84
 - pomôcky 85
 - pracovná skupina 84
 - sieťové služby 82
 - všeobecné 76
- Skenovanie obsahu 49
- Skratka
 - k disku USB 111
 - zložke Public (Verejná) 38
- Sledovanie úložiska 39
- služba TwonkyMedia 103
- Správa
 - pomocou nástroja Quick View 33
 - používateľa a zložky 52
- spustenie
 - Ovládací panel WD My Cloud 38
 - WD SmartWare 26, 36
- Stav disku 45
- Súbory protokolu, odoslanie na zákaznícku podporu 51
- Súlad
 - bezpečnosť 118
 - s predpismi 118
- Súlad s ekologickými predpismi (Čína) 119
- Súlad s predpismi 118
- Svetelné indikátory LED
 - predný panel 10
 - zadný panel 11
- Systémové požiadavky 6
- T**
- Technické parametre 112
- U**
- User (Používateľ)
 - heslo 54
 - nastavenia 52
 - povolenie prístupu k úložisku
 - typu cloud 61
 - vytvorenie 54
 - vytvorenie súkromnej zdieľanej zložky 54
 - zobrazenie zoznamu 52
- Users (Používatelia) 48
- V**
- Varovanie
 - odpojenie disku pri reštarte alebo vypnutí 86
- Verejná zdieľaná zložka
 - prevod zo súkromnej zdieľanej zložky 58
 - prístup v aplikáciách Mac OS X Snow Leopard/Lion/Mountain Lion 23
 - prístup v systéme Windows 8 21
 - prístup v systéme Windows Vista/Windows 7 22
- Výstraha
 - nepresúvajte disk 113
 - Odpojenie disku počas reštartu alebo vypínania 87
 - prerušenie obnovy výrobného nastavenia 86
 - vymazanie zdieľanej zložky 59
- Výstrahy
 - ikony ovládacieho panela 44
 - Sledovanie pomocou aplikácie WD Quick View 40
- Vzdialené zdieľanie súborov 75
- Vzdialený prístup 14, 61
- Vzdialený prístup k zdieľaným súborom 75
- W**
- WAN 6
- WD My Cloud
 - body obnovy 94
 - miestny prístup k obsahu zložiek 59
 - nastavenie konfigurácie 89
 - nastavenie serveru médií 105
 - obnova výrobného nastavenia 86
 - oznámenia 89
 - používateľské nastavenia 52
 - správa používateľov 52
 - súkromné zdieľané zložky 54
 - vymazanie zdieľanej zložky 59
 - vytvorenie zdieľanej zložky 57
 - zmena hesla používateľa 54
- WD SmartWare
 - bezpečné ukončenie 36
 - inštalácia 24
 - Pomocník on-line 26
 - prehľad 24
 - spustenie 26, 36
- WDMycloud.com, prístup 71
- Z**
- Zabezpečenie servisu 119
- Začíname
 - bez online inštalátora 21
 - používať online inštalátor 11
- zariadenia DLNA 108
- Zariadenia typu cloud, pridávanie 47

- Zákaznícka podpora 50
- Zálohovanie
 - Apple Time Machine 27
 - Funkcia Windows 8 File History (História súborov systému Windows 8) 27
 - Zálohovanie a obnova v systéme Windows 7 26
- Zálohovanie a obnova v systéme Windows 7 26
- Záruka na produkt 119, 120
- Zdieľaná zložka 48
 - meno a heslo používateľa 54
 - miestny prístup k obsahu 59
 - nastavenia 52
 - prístup 36
 - vymazanie 59
 - vytvorenie 57
 - zmena z verejnej na súkromnú 58
- Zhoda s normami ICES a NMB-003 118

Spoločnosť WD poskytuje tieto informácie s presvedčením, že sú presné a spoľahlivé. Spoločnosť WD však neberie žiadnu zodpovednosť za to, že tieto informácie sa nepoužijú na porušenie patentov alebo iných práv tretích strán, ku ktorému môže dôjsť dôsledkom ich použitia. Týmto sa neudeľuje žiadna odvodená ani iná licencia na základe patentu alebo patentových práv spoločnosti WD. Spoločnosť WD si vyhradzuje právo kedykoľvek zmeniť špecifikácie bez oznámenia.

Western Digital, WD, logo WD, My Book, My Passport a WD TV sú registrované ochranné známky v USA a iných krajinách a WD My Cloud, WD SmartWare, WD GreenPower, WD My Cloud, WD Photos, WD TV Live, WD TV Live Plus sú ochrannými známkami spoločnosti Western Digital Technologies, Inc. Ostatné tu uvedené známky sú vlastníctvom príslušných spoločností.

© 2013 Western Digital Technologies, Inc. Všetky práva vyhradené.

Western Digital
3355 Michelson Drive, Suite 100
Irvine, California 92612, USA

4779-705103-V01 Nov 2013